

# **INFORME INDIVIDUAL**

**2016**

**Huehuetla**

**Del 1 de enero al 31 de diciembre de 2016**



## CONTENIDO

### 1. Preámbulo.

- 1.1 Concepto.
- 1.2 Objeto de la Fiscalización Superior.
- 1.3 Descripción del proceso de Fiscalización Superior.
- 1.4 Metodología.
- 1.5 Acciones preventivas.
- 1.6 Marco legal y normativa aplicable.

### 2. Datos Generales.

### 3. Auditoría Financiera y de Cumplimiento.

- 3.1 Criterios de selección.
- 3.2 Objetivo de la Auditoría Financiera y de Cumplimiento.
- 3.3 Alcance.
- 3.4 Procedimientos de Auditoría Aplicados.
- 3.5 Auditor Externo.

### 4. Auditoría de Desempeño.

- 4.1 Criterios de selección.
- 4.2 Objetivo de la Auditoría de Desempeño.
- 4.3 Alcance.
- 4.4 Procedimientos de Auditoría Aplicados.
- 4.5 Auditor Externo.

### 5. Resultados de la Fiscalización Superior.

#### 5.1 Auditoría Financiera y de Cumplimiento.

- Control Interno.
- Presupuesto de Egresos.
- Ingresos.
- Egresos.
- Obra Pública.
- Deuda Pública y Disciplina Financiera.
- Transparencia.

#### Justificaciones y aclaraciones de la Entidad Fiscalizada.

#### 5.2 Auditoría de Desempeño.

- Diagnóstico Municipal.
- Diseño de los Programas Presupuestarios.
- Cumplimiento final de los Programas Presupuestarios.
- Revisión de recursos.
- Mecanismos de control interno.

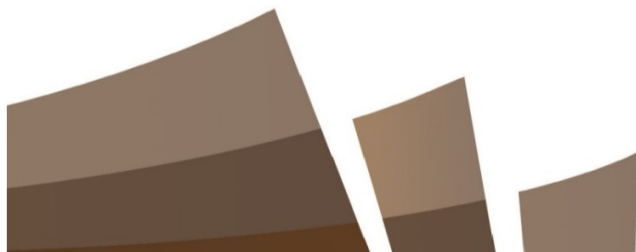

**Perspectiva de género.**

**De la publicación de los programas e indicadores contemplados en el título quinto de la Ley General de Contabilidad Gubernamental.**

Justificaciones y aclaraciones de la Entidad Fiscalizada.

**6. Resumen de Observaciones, Recomendaciones y Acciones.**

6.1 Auditoría Financiera y de Cumplimiento.

6.2 Auditoría de Desempeño.

7. Dictamen.

8. Unidades Administrativas que intervinieron en la fiscalización.

Versión Pública



El Informe Individual es el Informe del Resultado a que se refiere el artículo 114 de la Constitución Política del Estado Libre y Soberano de Puebla, correspondiente a las revisiones, auditorías y evaluaciones practicadas a cada una de las Entidades Fiscalizadas, con motivo de la fiscalización superior de la cuenta pública respectiva, que debe presentar la Auditoría Superior del Estado de Puebla al H. Congreso del Estado, por conducto de la Comisión General Inspectora, en términos de la Ley de Rendición de Cuentas y Fiscalización Superior del Estado de Puebla.

El Informe Individual tiene como principal objetivo comunicar la conclusión a la que llegó la Auditoría Superior del Estado de Puebla, con motivo de la revisión a los estados e informes contables, presupuestarios y programáticos en su caso, que integran la cuenta pública; asimismo, ofrece una visión acerca de la situación que guarda la hacienda pública o patrimonio de la Entidad Fiscalizada de que se trate.

La estructura y contenido de este Informe presenta información técnica respecto a la administración y ejercicio de los recursos públicos, con una visión autónoma, bajo los principios de legalidad, definitividad, imparcialidad y confiabilidad que rigen la función de fiscalización superior.

El Informe Individual presenta los hechos y su evaluación de manera objetiva con el propósito de robustecer la confianza de los ciudadanos y contribuir mediante acciones concretas a generar valor a la sociedad.

Para la revisión, fue imprescindible dotarse de mecanismos que permitieran, por una parte, efectuar una evaluación del gasto público y por otra, revisar indicadores que proporcionen información sobre la eficacia, eficiencia, economía, transparencia y honradez alcanzada en la gestión de los recursos públicos por parte de la Entidad Fiscalizada.

Por lo anteriormente expuesto y con fundamento en los artículos 116, fracción II párrafo sexto, de la Constitución Política de los Estados Unidos Mexicanos; 113 y 114 de la Constitución Política del Estado Libre y Soberano de Puebla, aplicable en términos del artículo Tercero Transitorio de la Declaratoria que emite el Honorable Congreso del Estado, por la que declara aprobado el Decreto que reforma, adiciona y deroga diversas disposiciones de la Constitución Política del Estado Libre y Soberano de Puebla, en materia de Combate a la Corrupción, publicada en el Periódico Oficial del Estado (POE), el cuatro de noviembre de dos mil dieciséis y su Nota Aclaratoria publicada en el mismo medio de difusión oficial con fecha diez de noviembre de dos mil dieciséis; 1, 2 fracción XVI y 200 de la Ley Orgánica del Poder Legislativo del Estado Libre y Soberano de Puebla; 1, 3, 4, 6, 52, 53 y 54, de la Ley General de Contabilidad Gubernamental; 3, 4, fracciones II, IV, V, VI, VII, VIII, XII, XVII y XXI, 6, 30, 31, 58, 59 y 122, fracciones I, X, XIV, XVI y XXXIX, de la Ley de Rendición de Cuentas y Fiscalización Superior del Estado de Puebla, aplicables en términos de los transitorios Cuarto, segundo párrafo y Quinto del Decreto del H. Congreso del Estado por el que se expide la propia Ley, publicado en el Periódico Oficial del Estado (POE) el veintisiete de diciembre de dos mil dieciséis y Segundo transitorio del Decreto del H. Congreso del Estado, por el que se derogan diversas disposiciones de la Ley de Responsabilidades de los Servidores Públicos del Estado de Puebla, publicado en el Periódico Oficial del Estado (POE) el veintinueve de diciembre de dos mil diecisiete; 2 fracciones I, II y III, 3, 4, 9 y 11 fracciones I, V, XI, XXVI y LVI del Reglamento Interior de la Auditoría Superior del Estado de Puebla; como resultado de la fiscalización superior efectuada, se formula y entrega al H. Congreso del Estado por conducto de la Comisión General Inspectora de la Auditoría Superior del Estado de Puebla, el presente **INFORME INDIVIDUAL DEL AYUNTAMIENTO DE HUEHUETLA, CORRESPONDIENTE AL EJERCICIO 2016**, al tenor siguiente:



1. Preámbulo
2. Datos Generales
3. Auditoría Financiera y de Cumplimiento
4. Auditoría de Desempeño
5. Resultados de la Fiscalización Superior
6. Resumen de Observaciones, Recomendaciones y Acciones
7. Dictamen
8. Unidades Administrativas que intervinieron en la fiscalización

El apartado del **Preámbulo** contiene el diseño y concepción del proceso de fiscalización, está conformado por 6 secciones:

- Concepto
- Objeto de la Fiscalización Superior
- Descripción del Proceso de Fiscalización Superior
- Metodología
- Acciones preventivas
- Marco legal y normativa aplicable

La información que identifica a la entidad fiscalizada, son datos considerados en el apartado de **Datos Generales**.

La **Auditoría Financiera y de Cumplimiento** tiene como objetivo fiscalizar los estados e informes contables, presupuestarios y programáticos en su caso, que integran la cuenta pública, con el fin de verificar y emitir una opinión del resultado de la gestión financiera y el cumplimiento de leyes y demás disposiciones aplicables.

En su proceso se aplicaron criterios de selección cualitativos y cuantitativos, según las facultades y atribuciones del marco normativo institucional de la Auditoría Puebla, además de las técnicas de auditoría que permitieron verificar el ejercicio y aplicación de los recursos públicos y como elemento auxiliar en el desarrollo de la fiscalización superior se consideró la documentación remitida por el Auditor Externo, este apartado se integra por 5 secciones:

- Criterios de selección
- Objetivo de la Auditoría Financiera y de Cumplimiento
- Alcance
- Procedimientos de Auditoría Aplicados
- Auditor Externo

La **Auditoría de Desempeño** busca verificar el cumplimiento de los objetivos contenidos en los planes y programas gubernamentales con la finalidad de promover una gestión gubernamental económica, eficaz y eficiente.

En su desarrollo se verifica que los planes y programas contribuyan al cumplimiento de los objetivos estratégicos de nivel superior, que el diseño de los programas cuente con un sustento metodológico suficiente, que las Entidades Fiscalizadas hayan implementado mecanismos de control interno que

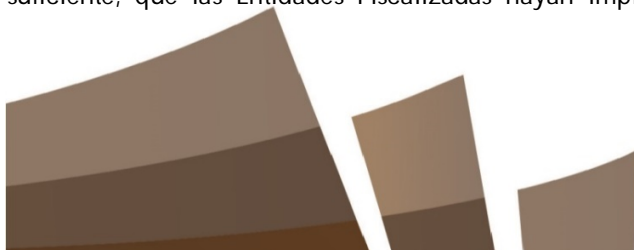

refuercen el cumplimiento de los objetivos. Además, se verifica que en la administración de los recursos públicos se consideró el criterio de perspectiva de género; este apartado se encuentra integrado por 5 secciones:

- Criterios de selección
- Objetivo de la Auditoría de Desempeño
- Alcance
- Procedimientos de Auditoría Aplicados
- Auditor Externo

Las observaciones, recomendaciones y acciones, en su caso, derivados de la revisión a la recaudación, captación, administración y cumplimiento de objetivos y metas, ejercicio y aplicación de los recursos públicos, así como su gestión y registro financiero se encuentra en el apartado de los **Resultados de la Fiscalización Superior**.

En el apartado **Resumen de Observaciones, Recomendaciones y Acciones** se presenta la síntesis de los resultados de la revisión realizada a la entidad fiscalizada, a la emisión del presente informe.

La opinión técnica que emite la Auditoría Superior del Estado de Puebla, después de comprobar la congruencia y razonabilidad de los estados e informes contables, presupuestarios y programáticos en su caso, que integran la cuenta pública y demás documentos elaborados por la Entidad Fiscalizada, con apego a la normatividad aplicable se presenta en el apartado del **Dictamen**.

Las **Unidades Administrativas que intervinieron en la fiscalización** en el ámbito de sus respectivas competencias y de conformidad con las atribuciones que tienen conferidas, se enuncian en este apartado.

El contenido del presente **INFORME INDIVIDUAL DEL AYUNTAMIENTO DE HUEHUETLA, CORRESPONDIENTE AL EJERCICIO 2016**, se desarrolla en las páginas subsecuentes que forman parte integrante del mismo, en las que de manera específica, se expresa con amplitud cada uno de los rubros antes señalados.

Atentamente.

Cuatro veces Heroica Puebla de Zaragoza, 23 de abril de 2018.

Dr. David Villanueva Lomelí  
Auditor Superior del Estado de Puebla

## 1. PREÁMBULO

### FISCALIZACIÓN SUPERIOR

La Auditoría Superior del Estado de Puebla, es la unidad de fiscalización, control y evaluación, dependiente del H. Congreso del Estado, con autonomía técnica y de gestión en el ejercicio de sus atribuciones.

En este sentido, la Auditoría Puebla verifica que las Entidades Fiscalizadas administren y ejecuten los recursos públicos de acuerdo a la ley, con el propósito de generar confianza en la ciudadanía en el manejo de los recursos e impulsar una cultura de rendición de cuentas claras.

En el contexto de las reformas constitucionales en materia de combate a la corrupción y con la creación del Sistema Nacional Anticorrupción (SNA) se establece un mecanismo de coordinación y colaboración entre las autoridades competentes en la prevención, detección y sanción de faltas administrativas y hechos de corrupción; así como fiscalización superior y control de recursos públicos; mismo que tiene por objeto establecer principios, bases generales, políticas públicas y procedimientos en combate a la corrupción.

Como eje central y pilar fundamental de dicho sistema instituye el Sistema Nacional de Fiscalización (SNF), identificado como el conjunto de mecanismos interinstitucionales de coordinación entre los órganos responsables de las tareas de auditoría gubernamental en los distintos órdenes de gobierno, a través del intercambio de información, ideas y experiencias enfocadas en el desarrollo de la fiscalización de los recursos públicos, con el objetivo de maximizar la cobertura y el impacto de la fiscalización en todo el país.

Con el propósito de mejorar la supervisión de la gestión gubernamental y el uso de los recursos públicos, considerando las nuevas exigencias sociales y nacionales de rendición de cuentas y fiscalización superior; en el Estado de Puebla a finales de 2016 se aprobaron las reformas constitucionales en materia de combate a la corrupción y expedición del nuevo marco jurídico en materia de rendición de cuentas y fiscalización superior armonizado con las leyes generales y federales.

#### 1.1 CONCEPTO

La fiscalización superior consiste en la revisión, supervisión, evaluación, control y seguimiento que se hace del ejercicio de los recursos públicos conforme a las disposiciones legales, además de verificar el cumplimiento a los objetivos contenidos en planes y programas de gobierno, con el propósito de proporcionar información con autonomía, independencia y objetividad de la gestión gubernamental; así como detectar desviaciones y prevenir, corregir, mejorar y/o sancionar a los servidores públicos responsables.

#### 1.2 OBJETO DE LA FISCALIZACIÓN SUPERIOR

La fiscalización superior es la función ejercida por la Auditoría Superior del Estado de Puebla, en términos del artículo 31 de la Ley de Rendición de Cuentas y Fiscalización Superior del Estado de Puebla y tiene por objeto entre otros:





- I. Revisar la Cuenta Pública del Estado y la correspondiente a cada Municipio para determinar los resultados de la gestión financiera, verificar si se ajustaron a los presupuestos, así como comprobar el cumplimiento de las metas y objetivos contenidos en los planes, programas y subprogramas.
- II. Evaluar los resultados de la gestión financiera respecto de la ejecución de las leyes de ingresos y de egresos, el ejercicio de los presupuestos de egresos para verificar la forma y términos de los ingresos, egresos y los recursos provenientes de financiamientos, obligaciones y empréstitos; así como su cumplimiento con las disposiciones jurídicas y administrativas aplicables.
- III. Verificar el cumplimiento de los objetivos contenidos en los planes, programas y subprogramas para comprobar que en la administración de recursos públicos se haya atendido a los principios de eficacia, eficiencia, economía, transparencia y honradez; el alcance de las metas de indicadores y su relación con el Plan de Desarrollo correspondiente.
- IV. Promover las acciones o denuncias correspondientes para la imposición de las sanciones administrativas y penales por las faltas graves, así como dar vista a las autoridades competentes por faltas administrativas no graves que se adviertan derivado de sus revisiones, auditorías e investigaciones.

### 1.3 DESCRIPCIÓN DEL PROCESO DE FISCALIZACIÓN SUPERIOR

La Auditoría Puebla, en cumplimiento a sus atribuciones, realiza la función de fiscalización superior conforme a los principios de legalidad, definitividad, imparcialidad y confiabilidad.

El proceso de fiscalización superior constituye el conjunto de actos comprendidos a partir de las facultades de revisión de la Cuenta Pública del Estado y la correspondiente a cada Municipio; entendiéndose por ésta el documento que conforme a la Constitución Política del Estado Libre y Soberano de Puebla, deben presentar el Estado y los Municipios, en los términos y plazos que disponen la Ley General de Contabilidad Gubernamental y la Ley de Rendición de Cuentas y Fiscalización Superior del Estado de Puebla; y que contiene los estados e informes contables, presupuestarios y programáticos en su caso, que integran la cuenta pública que emana del registro de las operaciones llevadas a cabo a lo largo del año por las Entidades Fiscalizadas que ejercen un presupuesto público.

Derivado del análisis a la documentación requerida, la revisión a los estados e informes contables, presupuestarios y programáticos en su caso, que integran la cuenta pública, remitidos mensual y/o trimestral por las Entidades Fiscalizadas, así como los informes parciales, final y Dictamen emitidos por el Auditor Externo Autorizado, los resultados de las visitas domiciliarias e inspecciones efectuadas; se emiten los resultados finales y observaciones preliminares mismas que se dan a conocer a las Entidades Fiscalizadas, a efecto de que presenten las justificaciones y aclaraciones correspondientes.

Una vez valoradas las justificaciones, aclaraciones y demás información presentada por las Entidades Fiscalizadas, se determina la procedencia de eliminar, rectificar o ratificar los resultados finales y las observaciones preliminares, para elaborar el Informe Individual.

El Informe Individual correspondiente a cada Entidad Fiscalizada, se entrega al H. Congreso del Estado por conducto de la Comisión General Inspector de manera previa a la emisión del Informe General Municipal. Posterior a la presentación del Informe Individual, se notifica a las Entidades Fiscalizadas para que





presenten en su caso, la información y realicen las aclaraciones, solventaciones y consideraciones pertinentes en los términos y plazos establecidos en la normatividad correspondiente.

## Acciones que se derivan de la Fiscalización Superior

De la revisión realizada a las Entidades Fiscalizadas pueden derivar las acciones y previsiones consistentes en recomendaciones, solicitudes de aclaración, pliegos de observaciones, denuncias y responsabilidades administrativas de la citada ley.

## Emisión de Informes y Seguimiento

Como resultado de la fiscalización superior efectuada por la Auditoría Puebla se emiten informes de carácter Individual y General, mismos que se presentan al H. Congreso del Estado por conducto de la Comisión General Inspectora.

### Informe Individual

El Informe Individual corresponde a las revisiones, auditorías y evaluaciones practicadas a cada una de las Entidades Fiscalizadas, con motivo de la fiscalización superior de los estados e informes contables, presupuestarios y programáticos en su caso, que integran la cuenta pública respectiva; mismo que debe presentar la Auditoría Puebla al H. Congreso del Estado por conducto de la Comisión General Inspectora, en términos y plazos de acuerdo a la ley.

De conformidad con lo dispuesto por el artículo 59 de la Ley de Rendición de Cuentas y Fiscalización Superior del Estado de Puebla, contendrá cuando menos la siguiente información:

- Los criterios de selección, el objetivo, el alcance, los procedimientos de auditoría aplicados y el dictamen de la revisión
- El cumplimiento del marco jurídico y normativo
- Los resultados de la fiscalización efectuada
- Las observaciones, recomendaciones y acciones
- Síntesis de las justificaciones y aclaraciones que las Entidades Fiscalizadas hayan presentado en relación con los resultados y las observaciones hechas durante las revisiones

### Informe General

El Informe General, contiene el resultado de la Fiscalización Superior de la Cuenta Pública del Estado, así como el correspondiente a los resultados de la fiscalización superior del conjunto de las cuentas públicas de los Municipios.

Es importante destacar que dichos Informes tienen carácter público, por lo que se darán a conocer en la página de Internet de la Auditoría Puebla, conforme a la legislación aplicable en materia de transparencia y acceso a la información pública.

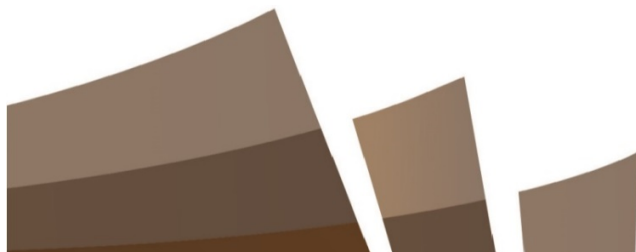

## Seguimiento

La Auditoría Puebla da seguimiento a las recomendaciones, acciones y previsiones emitidas como resultado de la fiscalización superior, así como la emisión de acciones supervenientes por la falta de atención o solventación de las Entidades Fiscalizadas, hasta su conclusión o solventación en los plazos y términos de la Ley de Rendición de Cuentas y Fiscalización Superior.

Para tal efecto, se elabora un Reporte Semestral para informar al H. Congreso del Estado, por conducto de la Comisión General Inspector, el estado que guarda la solventación de observaciones y acciones promovidas en los Informes Individuales de las Entidades Fiscalizadas; en la misma fecha de ser presentados, se publican en la página de internet de la Auditoría Puebla para consulta de la ciudadanía.

## 1.4 METODOLOGÍA

La Auditoría Puebla ejerce sus funciones bajo un modelo de gestión que cuenta con procesos claros, formales y documentados, que tiene por objeto realizar la fiscalización superior de los estados e informes contables, presupuestarios y programáticos en su caso, que integran la cuenta pública, conforme a las disposiciones aplicables y estándares internacionales, promoviendo con ello la mejora continua de los procesos y del Sistema de Gestión de la Calidad. Además, en su proceso de fiscalización considera las Normas Profesionales de Auditoría del Sistema Nacional de Fiscalización, en la planeación, ejecución e integración de los Informes Individuales de la Fiscalización Superior, así como su seguimiento.

La auditoría es un proceso sistemático en el que de manera objetiva se obtiene evidencia suficiente, competente, relevante y pertinente; misma que es revisada conforme a procedimientos de auditoría aplicados que permiten determinar si las acciones llevadas a cabo por las Entidades Fiscalizadas se realizaron de conformidad con la normativa aplicable, con el propósito de obtener una seguridad razonable de su gestión pública.

En este sentido, la Auditoría Puebla revisa la información y documentación requerida y remitida por las Entidades Fiscalizadas, los Auditores Externos Autorizados y la correspondiente a su programa presupuestario para evaluar su desempeño; en su caso, de acuerdo al Programa Anual de Auditorías.

En la Auditoría Puebla, en términos generales se llevan a cabo los siguientes tipos de auditoría:

### I. Auditoría Financiera y de Cumplimiento

Consiste en la revisión de la recaudación, captación, administración, ejercicio y aplicación de recursos, así como el cumplimiento de la normativa correspondiente, y se divide en:

#### Auditoría Financiera

Revisión de los estados e informes contables, presupuestarios y programáticos en su caso, que integran la cuenta pública presentados por la Entidad Fiscalizada, para verificar que los resultados obtenidos, la utilización de los recursos y el registro financiero se realicen de acuerdo a la Ley General de Contabilidad Gubernamental, la normatividad emitida por el Consejo Nacional de Armonización Contable y que se cuente con la documentación comprobatoria y justificativa correspondiente. Respecto a los ingresos, se verifica que se cumpla con las disposiciones normativas aplicables; así como la forma y términos en que

fueron recaudados, obtenidos, captados, registrados y administrados. En cuanto a los egresos, se examina que el ejercicio y registro de los recursos públicos se realicen de conformidad con las disposiciones normativas aplicables y que las modificaciones presupuestarias estén justificadas y respaldadas. En lo concerniente a la deuda pública, se evalúa la información financiera y los formatos para las proyecciones de las finanzas públicas de conformidad con la Ley de Disciplina Financiera de las Entidades Federativas y los Municipios y la normatividad emitida por el Consejo Nacional de Armonización Contable.

### **Auditoría de Obra e Inversión Pública**

Comprobación de que el recurso presupuestado y asignado para obra e inversión pública se haya ejercido conforme a la ley de la materia. La revisión comprende la planeación, programación, presupuestación, adjudicación, contratación, ejecución y entrega-recepción; además, se verifican los bienes, servicios o volúmenes de obra ejecutada.

### **Auditoría de Cumplimiento**

Revisar que en las acciones y operaciones efectuadas por la Entidad Fiscalizada se observen las leyes, reglamentos, decretos y demás ordenamientos.

## **II. Auditoría de Desempeño**

Consiste en verificar el grado de cumplimiento de los objetivos y metas establecidos en los planes, programas y subprogramas, atendiendo a los principios de eficacia, eficiencia, economía, transparencia y honradez.

### **Planeación de la Fiscalización Superior**

La planeación para la fiscalización superior de la Cuenta Pública Estatal y la correspondiente a cada Municipio consiste en el conjunto de actividades que se realizan para integrar el Programa Anual de Auditorías, considerando aspectos financieros, los antecedentes de la Entidad Fiscalizada, obras y/o acciones ejecutadas, entre otros factores como la coordinación para la fiscalización con la Auditoría Superior de la Federación.

Para la fiscalización superior de las cuentas públicas, la planeación se clasifica en genérica y específica, como se explica a continuación:

- a) **Planeación Genérica:** consiste en el procedimiento que permite la identificación de las principales actividades institucionales, conceptos de ingresos y de egresos.
- b) **Planeación Específica:** establece el procedimiento para seleccionar, principalmente a partir de la Planeación Genérica, a las Entidades Fiscalizadas que se les practicará visita domiciliaria e inspecciones.

Un factor importante a considerar en la integración del Programa Anual de Auditorías es contar con personal auditor con conocimientos, capacidades, competencias técnicas e integridad profesional, por lo que se elabora cada año el programa de capacitación y actualización para los colaboradores de la institución.



En este sentido, el Código de Ética de la Auditoría Puebla establece directrices que orientan el actuar de todos los servidores públicos de la institución, sin excepción de actividad, nivel o función que permite consolidar la confianza y credibilidad de la sociedad en los resultados de la fiscalización superior emitidos; los valores que rigen el actuar del personal son:

- Autonomía
- Imparcialidad
- Objetividad
- Integridad
- Legalidad
- Confidencialidad

Además, la Auditoría Puebla cuenta con Sistemas de Gestión que contribuyen a fortalecer la credibilidad y la confianza de la sociedad, permitiendo a su vez, el reconocimiento como una institución impulsora de calidad a nivel nacional e internacional y la mejora continua. La revisión permanente de los sistemas de gestión se fundamenta en la "Cultura Organizacional" y en el cumplimiento del marco normativo que rige el actuar del personal, a fin de ejercer sus funciones con integridad y honestidad.

### **Ejecución de la Fiscalización Superior**

Para la ejecución, conforme el Programa Anual de Auditorías, se determinan los criterios de selección, el alcance y porcentaje de la muestra a revisar que aseguren la representatividad y los niveles de confianza requeridos; así como los procedimientos a aplicar y las técnicas de auditoría que se utilizarán para la recolección de evidencia suficiente, competente, relevante y pertinente, con base en la cual se determinan los resultados de la fiscalización superior, pueden incluir:

- Inspección
- Observación
- Evaluación
- Investigación
- Confirmación
- Procedimientos analíticos

Por otra parte, en los procedimientos de auditoría aplicados se consideran las Normas Profesionales de Auditoría aprobadas por el Sistema Nacional de Fiscalización, así como a las mejores prácticas internacionales y nacionales en materia de auditoría gubernamental.

### **Informe y Seguimiento de la Fiscalización Superior**

La evaluación de la evidencia se lleva a cabo con base en conocimientos técnicos y juicio profesional con el propósito de obtener una opinión razonable sobre la documentación e información revisada y emitir los resultados de forma íntegra, objetiva e imparcial.

Una vez concluida la etapa de ejecución se elabora el informe con base en los resultados obtenidos con el propósito de efectuar las acciones para su seguimiento.



Los Informes, tanto Individual como General, se presentan al H. Congreso del Estado, por conducto de la Comisión General Inspector en los términos y plazos previstos en la Ley de Rendición de Cuentas y Fiscalización Superior. De manera posterior a ser entregados, se publican en la página de la Auditoría Puebla para consulta de la ciudadanía, para ello, de acuerdo a las Normas Profesionales de Auditoría se emiten informes claros, concretos y objetivos elaborados con un lenguaje sencillo y accesible, con el propósito de contribuir a la toma de decisiones públicas y mejorar la gestión gubernamental.

## 1.5 ACCIONES PREVENTIVAS

Adicionalmente, para que las Entidades Fiscalizadas cumplan con sus obligaciones en tiempo y forma, a efecto de obtener resultados satisfactorios en torno a la fiscalización superior correspondiente se considera:

- Capacitar a los servidores públicos de las Entidades Fiscalizadas involucrados en el manejo de recursos públicos a través de cursos temáticos establecidos en un Programa Anual, a fin de que adquieran conocimientos teóricos, que les permitan desempeñar sus funciones con mayor eficacia.
- Proporcionar asesoría y orientación a los servidores públicos de las Entidades Fiscalizadas para evitar irregularidades con el propósito de fortalecer la rendición de cuentas en el manejo de los recursos públicos.
- Establecer y difundir lineamientos técnicos para la entrega de documentación e información.

**Diagrama 1**  
**Proceso de Fiscalización Superior 2016**

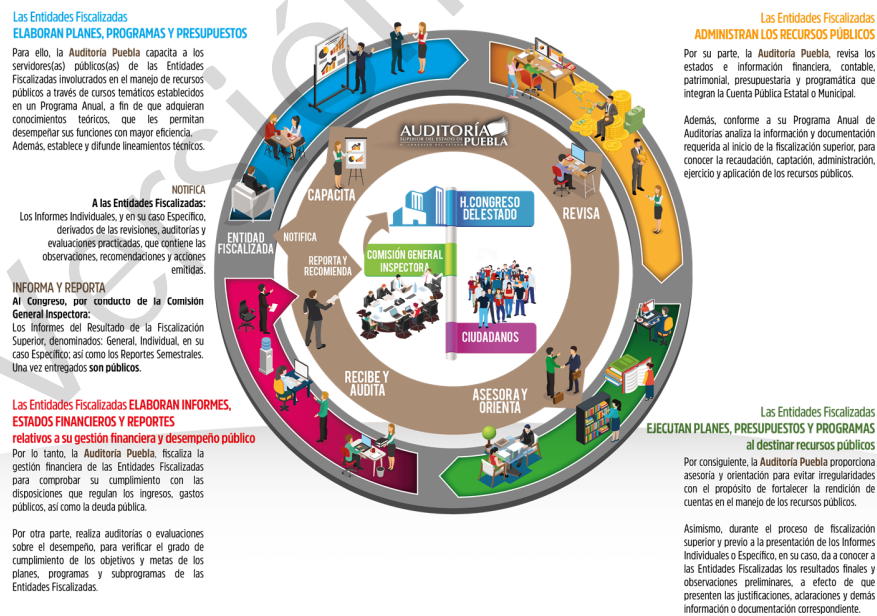

**Diagrama 2**  
**Enfoque a Procesos de la Fiscalización Superior 2016**



## 1.6 MARCO LEGAL Y NORMATIVA APLICABLE

En la fiscalización superior se deben considerar las disposiciones jurídicas para verificar que las Entidades Fiscalizadas observen y apliquen en todas sus operaciones, registros contables, presupuestales y programáticos en su caso, criterios de eficiencia, eficacia, economía, transparencia y honradez, para el logro de sus objetivos; así como las disposiciones legales aplicables, considerando de manera enunciativa mas no limitativa entre otras las siguientes:

- Constitución Política del Estado Libre y Soberano de Puebla
- Ley General de Contabilidad Gubernamental
- Constitución Política de los Estados Unidos Mexicanos
- Ley de Disciplina Financiera de las Entidades Federativas y los Municipios
- Ley de Coordinación Fiscal
- Ley de Presupuesto y Gasto Público del Estado de Puebla
- Ley del Sistema Anticorrupción del Estado de Puebla
- Ley de Rendición de Cuentas y Fiscalización Superior del Estado de Puebla
- Ley Orgánica Municipal
- Leyes de Ingresos de los Municipios para el ejercicio fiscal que corresponde
- Presupuesto de Egresos de los Municipios para el ejercicio fiscal que corresponda
- Ley de Obra Pública y Servicios Relacionados con la misma para el Estado de Puebla y su Reglamento
- Ley de Adquisiciones, Arrendamientos y Servicios del Sector Público Estatal y Municipal
- Ley de Planeación para el Desarrollo del Estado de Puebla



## 2. DATOS GENERALES

La planeación, presupuestación, aplicación de recursos y control de los mismos deben encaminarse al cumplimiento del objeto social de la Entidad Fiscalizada. A continuación, se presentan los datos generales:

**Cuadro  
Información Básica**

DATOS GENERALES	
Entidad Fiscalizada:	Huehuetla
Domicilio:	Plaza Principal S/N Centro Huehuetla, Puebla

### NOMENCLATURA

Denominación	Toponimia
Huehuetla.	El nombre del municipio proviene de los vocablos náhuatl; "huehue", viejo y "tla" o "tlan", sinónimo de lugar lo que forma el significado de "lugar viejo".

### ESCUDO



### MEDIO FÍSICO

#### Localización



Este Municipio se localiza en la parte Norte del estado de Puebla, sus coordenadas geográficas son los paralelos 20° 01' 48" y 20° 09' 12" de latitud Norte y los meridianos 97° 35' 00" y 97° 40' 24" de longitud Occidental. Colindancias: Al Norte: con el Estado de Veracruz, Al Este: con Tuzamapan de Galeana, Al Sur: con Caxhuacan y Jonotla Al Oeste: con Olinthla.



**Extensión** El Municipio tiene una superficie de 47.95 kilómetros cuadrados que lo ubica en el lugar 158 con respecto a los demás municipios del Estado.

**Orografía** El municipio se ubica en la porción central del declive del Golfo, que es el declive septentrional de la Sierra Norte hacia la llanura costera del Golfo de México, caracterizado por sus numerosas chimeneas, volcánicas y lomas aisladas. El relieve del municipio presenta una topografía bastante accidentada, determinada por una serie de cerros aislados distribuidas por todo el territorio como el Acalotzinpity; también destaca una pequeña sierra que se levanta al noreste, asentándose sobre ella las comunidades de Francisco I. Madero, Xonalpu, y Vista Hermosa, ésta última sobre el cerro Limakosocin. Los cerros llegan a alcanzar los 800 metros sobre el nivel del mar y descienden abruptamente hacia los ríos que lo rodean, como el Tehuacate, a menos de 300 metros. Otra pequeña Sierra se alza en la porción meridional, destacando el cerro Tzutic, sobre la sierra se asienta la comunidad de Putaxcat.

### 3. AUDITORÍA FINANCIERA Y DE CUMPLIMIENTO

La Auditoría Financiera y de Cumplimiento es un proceso sistemático en el que de manera objetiva se revisa que la recaudación, captación, administración, ejercicio y aplicación de recursos públicos se lleven a cabo de acuerdo a las disposiciones legales; además, que su manejo y registro que cumpla con la normativa aplicable.

Este apartado de la Auditoría Financiera y de Cumplimiento se integra de cinco secciones en las que se describen: **Criterios de selección, Objetivo de la Auditoría Financiera y de Cumplimiento, Alcance, Procedimientos de Auditoría Aplicados y Auditor Externo.**

#### 3.1 CRITERIOS DE SELECCIÓN

Esta auditoría se seleccionó conforme a los criterios cualitativos y cuantitativos establecidos de acuerdo a las facultades y atribuciones del marco normativo institucional de la Auditoría Puebla, para la integración del Programa Anual de Auditorías para la Fiscalización Superior de las cuentas públicas 2016 y acorde a lo dispuesto en el Plan Estratégico de la institución.

Los criterios utilizados contienen los objetivos y el tipo de auditoría; asimismo se obtienen de diversas fuentes, incluyendo leyes, reglamentos, normas, lineamientos y mejores prácticas en la materia, con el propósito de obtener una base para evaluar la evidencia, determinar los hallazgos de la revisión y formular conclusiones sobre los objetivos de la auditoría.

En este sentido, cada auditoría se plantea e integra de tal manera que permite obtener una seguridad razonable de que el objetivo y alcance cumplieron con los aspectos y criterios relevantes conforme al marco legal y normativo aplicable.

### 3.2 OBJETIVO DE LA AUDITORÍA FINANCIERA Y DE CUMPLIMIENTO

De conformidad con la Ley General de Contabilidad Gubernamental; Constitución Política del Estado Libre y Soberano de Puebla y de la Ley de Rendición de Cuentas y Fiscalización Superior del Estado de Puebla, y demás disposiciones aplicables, se procedió a Fiscalizar los estados e informes contables y presupuestarios, que integran la cuenta pública, del Ayuntamiento de Huehuetla con la finalidad de verificar y emitir una opinión sobre:

- El resultado de su Gestión Financiera y su cumplimiento con las leyes, decretos, reglamentos y disposiciones aplicables en materia de registro y contabilidad gubernamental;
- El apego a la legalidad de la captación, recaudación, administración, custodia, manejo, ejercicio y aplicación de recursos, a través de contratación de servicios, obra pública, adquisiciones, arrendamientos, conservación, uso, destino, afectación, enajenación, baja de bienes muebles e inmuebles, almacenes, demás activos y recursos materiales, y si no han causado daños o perjuicios, o ambos, en contra de la Hacienda Pública Municipal o, en su caso, del patrimonio de las Entidades Fiscalizadas;
- Si las cantidades correspondientes a los ingresos y a los egresos, se ajustaron o corresponden a los conceptos y a las partidas respectivas; y en su caso, si los recursos provenientes de financiamientos y otras obligaciones se obtuvieron, aplicaron y cumplieron con los compromisos en términos de las Leyes y demás disposiciones aplicables.
- Las recomendaciones, acciones y previsiones, incluyendo solicitudes de aclaración, pliegos de observaciones a que haya lugar de conformidad con el artículo 32 de la Ley de Rendición de Cuentas y Fiscalización Superior del Estado de Puebla.

Para cumplir con las finalidades señaladas se llevó a cabo la auditoría conforme a los principios de legalidad, definitividad, imparcialidad y confiabilidad, con el propósito de emitir un trabajo profesional sobre la razonabilidad de los estados e informes contables y presupuestarios, que integran la cuenta pública.

### 3.3 ALCANCE

La auditoría comprendió la revisión de la información contable y presupuestaria; así como la documentación e información requerida y remitida, misma que se llevó a cabo en las oficinas de la Auditoría Superior del Estado de Puebla, a través de procedimientos aplicables en las siguientes revisiones, empleadas en la Fiscalización Superior.

La Entidad Fiscalizada cuenta con diversas operaciones, por lo que, en la Fiscalización Superior se aplicó muestreo en las Auditorías:

#### Auditoría Financiera

La Auditoría Superior del Estado de Puebla, de conformidad con su Programa Anual de Auditoría, realizó la revisión y fiscalización de los estados financieros y demás información siguiente:



- Estado de Actividades
- Estado de Situación Financiera
- Estado de Variación en la Hacienda Pública
- Estado de Cambios en la Situación Financiera
- Estado de Flujos de Efectivo
- Notas a los Estados Financieros
- Estado Analítico del Activo
- Estado Analítico de Ingresos
- Estado Analítico del Ejercicio del Presupuesto de Egresos

El programa de Auditoría consideró para su revisión los siguientes rubros:

### Ingresos

De los ingresos se revisaron los registros, comprobación y justificación de los siguientes rubros:

- Impuestos
- Contribuciones de Mejoras
- Derechos
- Productos de Tipo Corriente
- Aprovechamientos de Tipo Corriente
- Participaciones y Aportaciones

La revisión de los rubros citados anteriormente, se efectuó en forma selectiva en la documentación comprobatoria y justificativa siguiente:

- Conciliaciones Bancarias
- Recibos Oficiales
- Estados de Cuenta Bancarios
- Comprobantes Fiscales Digitales por Internet (CFDI)
- Pólizas de Ingresos

### Egresos

De la aplicación del Gasto efectuado, se revisaron los registros, comprobación y justificación del mismo, de los siguientes rubros:

- Servicios Personales
- Materiales y Suministros
- Servicios Generales
- Transferencias, Asignaciones Subsidios y Otras Ayudas
- Bienes Muebles, Inmuebles e Intangibles
- Inversión Pública
- Inversiones Financieras y Otras Provisiones
- Participaciones y Aportaciones
- Deuda Pública

De las revisiones realizadas en las oficinas de la Auditoría Superior del Estado de Puebla se fiscalizaron los rubros citados; estas se efectuaron en forma selectiva a la documentación comprobatoria y justificativa siguiente:

- Estados de Cuenta Bancarios
- Conciliaciones Bancarias
- Pólizas de Egresos
- Recibos Oficiales
- Comprobantes Fiscales Digitales por Internet (CFDI)

Del universo seleccionado por \$48,964,903.35, la muestra auditada por \$29,522,656.22, se alcanzó una revisión del 60.29%.

### **Auditoría de Cumplimiento**

De la revisión realizada en las oficinas de la Auditoría Superior del Estado de Puebla al Ayuntamiento de Huehuetla, se verificó que los registros, operaciones y emisión de los estados e informes contables y presupuestarios que integran la cuenta pública, cumplieron con los Postulados Básicos de Contabilidad Gubernamental, con los Principios que rigen la Administración de los Recursos Públicos, con la Ley General de Contabilidad Gubernamental, así como con las disposiciones contenidas en los ordenamientos legales, reglamentarios y administrativos correspondientes.

### **3.4 PROCEDIMIENTOS DE AUDITORÍA APLICADOS**

Los procedimientos se realizaron conforme a las técnicas de auditoría que permitieron a esta institución conocer las características generales de la Entidad Fiscalizada, así como verificar si la captación, recaudación, administración, custodia, manejo, ejercicio y aplicación de recursos, se ajustaron a la legalidad y si no han causado daño o perjuicios, o ambos, en contra de la Hacienda Pública Municipal o, en su caso, del patrimonio de la Entidad Fiscalizada.

#### **Control Interno**

Verificar que la Entidad Fiscalizada contara con un Sistema de Control Interno efectivo que aporte elementos que promueven la consecución de los objetivos institucionales que minimicen los riesgos, y consoliden los procesos de rendición de cuentas y transparencia gubernamental.

#### **Presupuesto de Egresos**

Revisar que la Entidad Fiscalizada haya ejercido el presupuesto de egresos con base en criterios de legalidad, honestidad, eficiencia, eficacia, economía, racionalidad, austeridad y transparencia.

#### **Ingresos**

Verificar el importe de los ingresos y otros beneficios de la Entidad Fiscalizada provenientes de los ingresos de gestión, participaciones, aportaciones, transferencias, asignaciones, subsidios y otras ayudas,



estableciendo los documentos y/o mecanismos con los cuales se registrarán o controlarán los momentos contables de los ingresos.

## Egresos

Realizar una selección de los conceptos erogados de los recursos, con base al Clasificador por Objeto del Gasto emitido por el Consejo Nacional de Armonización Contable, existencia de registros contables, presupuestales y patrimoniales; así como la documentación que compruebe y justifique el gasto que cumpla con la normativa aplicable y que la información reportada sea coincidente en los diferentes estados financieros generados.

## Obra Pública

Revisar el importe destinado a la Construcción, Conservación de obras y Acciones en general que tengan por objeto instalar, ampliar, adecuar, remodelar y mantener.

## Transparencia

Verificar la información financiera en materia de transparencia.

## Deuda Pública y Disciplina Financiera

Verificar que las asignaciones destinadas a cubrir obligaciones por concepto de Deuda Pública interna derivado de la contratación de empréstitos cumplan con la normatividad aplicable.

## 3.5 AUDITOR EXTERNO

Para cumplir con lo establecido en el artículo 122, de la Ley de Rendición de Cuentas y Fiscalización Superior del Estado de Puebla, en relación de autorizar previa convocatoria pública, a los Auditores Externos que con posterioridad contraten las Entidades Fiscalizadas.

En octubre de 2015, se publicó la Convocatoria Pública Nacional, dirigida a personas físicas o morales interesadas en participar en el proceso de autorización de Auditores(as) Externos(as), en la cual se establecieron las bases, términos y condiciones, e integrar el padrón de Auditores(as) Externos(as) Autorizados(as) 2016.

Dicho padrón, fue publicado en diciembre de 2015, emitiendo para tal efecto, los Lineamientos para la Designación, Contratación, Control y Evaluación de los(las) Auditores(as) Externos(as) que Contraten los Sujetos de Revisión Obligados para Revisar y Dictaminar sus Cuentas Públicas 2016.

El Auditor Externo contratado por la Entidad Fiscalizada para el 2016 y como profesional autorizado para auxiliar a la Auditoría Superior del Estado de Puebla en su función de fiscalización superior, emitió su opinión acerca del ejercicio de los recursos públicos, con base en el análisis de la documentación comprobatoria correspondiente y conforme a los porcentajes de revisión establecidos en su programa de auditoría, verificando su apego a la normatividad aplicable.



Adicionalmente, el personal de esta Auditoría Superior, procedió a la revisión de la siguiente documentación que presentó el Auditor Externo:

- El informe sobre el Estudio y Evaluación del Control Interno;
- El programa de auditoría;
- Los informes parciales, final y dictamen para considerar sus observaciones y seguimiento en el Proceso de la Fiscalización Superior; y
- Papeles de Trabajo, en su caso.

Asimismo, las observaciones y recomendaciones presentadas en la documentación referida con antelación, se analizaron para formar parte de la fiscalización superior, con la finalidad de tener elementos adicionales, que ayuden a prevenir conductas irregulares, así como contribuir a la mejora de la gestión pública y a la rendición de cuentas.

## 4. AUDITORÍA DE DESEMPEÑO

La auditoría de desempeño es una revisión independiente, sistemática, interdisciplinaria, organizada, propositiva, objetiva, y comparativa sobre si las acciones, planes y programas institucionales de las Entidades Fiscalizadas operan de acuerdo a los principios de eficacia, eficiencia y economía, y en su caso, identificando áreas de mejora.

Este apartado de la Auditoría de Desempeño se integra de cinco secciones en las que se describen: Criterios de selección, Objetivo de la Auditoría de Desempeño, Alcance, Procedimientos de Auditoría Aplicados y Auditor Externo.

### 4.1 CRITERIOS DE SELECCIÓN

Esta auditoría se seleccionó conforme a los criterios cualitativos y cuantitativos establecidos de acuerdo a las facultades y atribuciones del marco normativo institucional de la Auditoría Puebla, para la integración del Programa Anual de Auditorías para la Fiscalización Superior de las Cuentas Públicas 2016 y acorde a lo dispuesto en el Plan Estratégico de la Institución.

Los criterios utilizados contienen los objetivos y el tipo de auditoría; asimismo se obtienen de diversas fuentes, incluyendo leyes, reglamentos, normas, lineamientos y mejores prácticas en la materia, con el propósito de obtener una base para evaluar la evidencia, determinar los hallazgos de la revisión y formular conclusiones sobre los objetivos de la auditoría.

En este sentido, cada auditoría se plantea e integra de tal manera que permite obtener una seguridad razonable de que el objetivo y alcance cumplieron con los aspectos y criterios relevantes conforme al marco legal y normativo aplicable.

### 4.2 OBJETIVO DE LA AUDITORÍA DE DESEMPEÑO

Verificar el cumplimiento de los objetivos contenidos en los planes, programas y subprogramas para comprobar que en la administración de los recursos públicos se haya atendido a los principios de eficacia, eficiencia, economía, transparencia y honradez; que se alcanzaron las metas de los indicadores aprobados;

que se cumplieron los objetivos de los programas y las metas de gasto. Y aquellos que, en su caso, promuevan la igualdad entre mujeres y hombres, así como la existencia de mecanismos de control interno.

### 4.3 ALCANCE

#### Auditoría de Desempeño

Durante la Auditoría de Desempeño realizada al ayuntamiento de Huehuetla se verificó el diseño de la Matriz del Marco Lógico-Matriz de Indicadores para Resultados de los Programas Presupuestarios 2016, el cumplimiento de los indicadores de los Componentes, así como de los programas que promueven la igualdad entre mujeres y hombres, el registro de los recursos asignados a los Programas Presupuestarios, la existencia de mecanismos de control interno que fortalecen el cumplimiento de los objetivos y metas, así como la publicación de la información relacionada con los planes y programas institucionales y su cumplimiento.

Para llevar a cabo la Auditoría de Desempeño se seleccionó una muestra de Programas Presupuestarios cuyo presupuesto pagado asciende a \$53,382,750.50, que representa el 64.97% del presupuesto total pagado para la ejecución de los Programas Presupuestarios de la Entidad Fiscalizada, dicha muestra se integra por los siguientes programas:

1. Gobierno Incluyente
2. Desarrollo Urbano
3. Educación
4. Agua Potable

La Auditoría de Desempeño se enfocó a los Programas Presupuestarios, ya que constituyen la categoría programática que organiza en forma representativa y homogénea, las asignaciones de recursos de los programas y del gasto para el cumplimiento de los objetivos y metas, así como del gasto no programable.

Asimismo, los Programas Presupuestarios son la unidad mínima de asignación de recursos y permiten identificar directamente los programas y actividades específicos de cada dependencia o entidad, las unidades responsables que participan en la ejecución de los mismos y los recursos presupuestarios asignados a tal efecto.

### 4.4 PROCEDIMIENTOS DE AUDITORÍA APLICADOS

#### Diseño de los Programas Presupuestarios

Revisar que en el diseño de los Programas Presupuestarios se cumpla con los elementos de la Matriz de Indicadores para Resultados (MIR).

#### Cumplimiento final de los Programas Presupuestarios

Verificar el cumplimiento de los objetivos y metas mediante los indicadores de Componente contenidos en los Programas Presupuestarios.

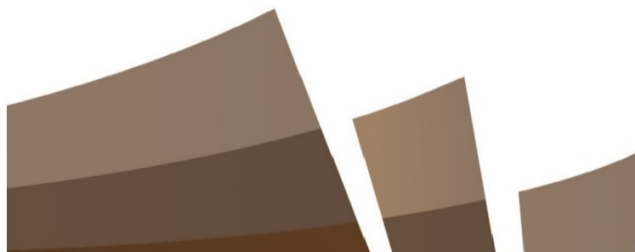



### Revisión de recursos

Verificar las metas de gasto, así como el registro de los recursos asignados a los Programas Presupuestarios, para el cumplimiento de sus objetivos.

### Mecanismos de control interno

Verificar la existencia de mecanismos de control interno que fortalezcan el cumplimiento de los objetivos y metas de los planes y programas.

### Perspectiva de género

Verificar el cumplimiento de los Programas Presupuestarios que promuevan la igualdad entre mujeres y hombres; o en su caso, que en la administración de los recursos públicos se haya considerado el criterio de perspectiva de género.

### De la publicación de los programas e indicadores contemplados en el título quinto de la Ley General de Contabilidad Gubernamental

Verificar la publicación de la información relacionada con los programas de la Entidad Fiscalizada, así como los indicadores estratégicos y de gestión, de conformidad con el título quinto de la Ley General de Contabilidad Gubernamental.

## 4.5 AUDITOR EXTERNO

El Auditor Externo contratado por la Entidad Fiscalizada para 2016 y como profesional autorizado para auxiliar a la Auditoría Superior del Estado de Puebla en la fiscalización superior del ejercicio del 1 de enero al 31 de diciembre de 2016, emitió su opinión acerca del ejercicio de los recursos públicos, con base en el análisis y revisión de la documentación comprobatoria correspondiente y conforme a lo establecido en su programa de auditoría, verificando su apego a la normatividad aplicable.

El alcance de su revisión tuvo como base la correcta evaluación del control interno y considera que se deberá verificar que la evidencia del cumplimiento a los indicadores estratégicos y de gestión y el cumplimiento de las actividades de los Programas Presupuestarios, sea suficiente, pertinente, competente y relevante.

Asimismo, el personal de la Auditoría Superior del Estado de Puebla llevó a cabo la revisión de la siguiente documentación que presentó el Auditor Externo:

- a) Informes parciales, final y dictamen;
- b) Papeles de trabajo, en su caso.

La Auditoría Superior del Estado de Puebla consideró los resultados de la revisión del Auditor Externo para la auditoría de desempeño, con la finalidad de contar con elementos que permitieran identificar y corregir áreas de oportunidad, con el propósito de contribuir a la mejora de la gestión gubernamental y fortalecer la rendición de cuentas y el buen gobierno de la Entidad Fiscalizada.

## 5. RESULTADOS DE LA FISCALIZACIÓN SUPERIOR

### 5.1 AUDITORÍA FINANCIERA Y DE CUMPLIMIENTO

En cumplimiento a las Normas Profesionales de Auditoría del Sistema Nacional de Fiscalización y la legislación en la materia, así como producto de las revisiones realizadas en las oficinas de la Auditoría Superior del Estado de Puebla y visita domiciliaria, en su caso, a los estados e informes contables y presupuestarios que integran la cuenta pública, a los Informes y Dictamen del Auditor Externo, se determinó lo siguiente:

#### Control Interno

##### Procedimiento de cobro o recepción por rubro de ingresos.

- Se verificó que el procedimiento de cobro o recepción de ingresos, describa el proceso para el cobro de los ingresos que obtiene la Entidad Fiscalizada y la documentación solicitada al contribuyente.
- Se verificó que la Entidad Fiscalizada cuente con padrones actualizados.
- Se verificó que se lleven a cabo los registros contables.
- Se verificó que cuente con la documentación comprobatoria y justificativa de cada una de las operaciones.
- Se verificó que se emita un Comprobante Fiscal Digital por Internet (CFDI), ya sea global o por evento, y que cuente con los requisitos fiscales.

##### DOCUMENTACIÓN REMITIDA:

Presentó el Procedimiento de cobro o recepción por rubro de ingresos.

El procedimiento de cobro o recepción por rubro de ingresos específica:

- Conceptos de ingreso que percibe el municipio.
- Cuál es el área encargada de facturar cuando el contribuyente lo solicita.
- Si el dinero cobrado en el día es entregado al tesorero.
- Si el dinero cobrado es depositado o se queda a resguardo del tesorero.
- Cada cuando se deposita el dinero.
- Cuál es el área encargada de realizar la facturación de los ingresos propios al público en general.
- Horarios de atención de la recaudación.
- Que procede cuando el que presenta el pago, no sea el propietario.
- El procedimiento de cobro a personas de tercera edad.
- Si realizan algún documento que ampare que se ha entregado el dinero al tesorero.
- Si al finalizar el día se genera algún reporte de los ingresos cobrados.

Derivado del análisis y evaluación al "Procedimiento de cobro o recepción por rubro de ingresos" y a la documentación comprobatoria y justificativa se determinó que la Entidad Fiscalizada cuenta con políticas y procedimientos de supervisión de los ingresos.



### Proceso de registro presupuestario, contable y codificación por cada recurso.

- Se verificó que el registro presupuestario y contable se haya hecho en base a la normatividad aplicable.
- Se comprobó que se cuente con la documentación comprobatoria y justificativa de los registros.

### DOCUMENTACIÓN REMITIDA:

- Presentó el Procedimiento de registro presupuestario y contable de la recaudación.
- Cuál es la documentación soporte del registro.
- Si su sistema permite avanzar sin hacer el registro presupuestario.
- Si su Lista de Cuentas está alineada al Plan de cuentas del CONAC.
- A qué nivel se encuentra desagregada la codificación.
- Las etapas de los momentos contables del Ingreso.

Derivado del análisis y evaluación al "Proceso de registro presupuestario y contable y codificación por cada recurso" y a la documentación comprobatoria y justificativa se determinó que la Entidad Fiscalizada cuenta con un procedimiento de los registros contables y presupuestarios y dispone de estrategias y mecanismos de control.

### Presupuesto de Egresos

#### Información Adicional al Presupuesto de Egresos.

- Se verificó que la Entidad Fiscalizada haya presentado la información adicional al presupuesto de egresos.
- Se verificó que la información adicional cuente con las clasificaciones correspondientes, que se haya elaborado de acuerdo a las precisiones del formato y que se haya cumplido con la normatividad correspondiente.

### DOCUMENTACIÓN REMITIDA:

Presentó el Formato del Proyecto del Presupuesto de Egresos Armonizado de la "Norma para armonizar la presentación de la información adicional del Proyecto del Presupuesto de Egresos" correspondiente al ejercicio 2016.

Presentó las Clasificaciones del Formato del Proyecto del Presupuesto de Egresos Armonizado de la "Norma para armonizar la presentación de la información adicional del Proyecto del Presupuesto de Egresos" correspondiente al ejercicio 2016, siguientes:

- Clasificación por Objeto del Gasto.
- Clasificación Administrativa.
- Clasificación Funcional del Gasto.
- Clasificación por tipo de gasto.
- Prioridades de Gasto.
- Programas y Proyectos.
- Analítico de Plazas.

Derivado del análisis y evaluación al Formato del Proyecto del Presupuesto de Egresos Armonizado se determinó que fue elaborado de acuerdo a la normatividad correspondiente.

## Ingresos

### Predial.

- Se verificó que los cobros se hayan hecho conforme a las tasas, cuotas o tarifas establecidas en la Ley de Ingresos del Municipio.
- Detectar la realización de descuentos o condonaciones no autorizados.
- Se comprobó que de los ingresos recaudados se expida un recibo oficial por el monto de la operación real.
- Se verificó que el recibo oficial cuente con los requisitos mínimos de ley.
- Se verificó que los Comprobantes Fiscales Digitales por Internet (CFDI), cuenten con los requisitos fiscales.
- Se verificó que la suma de los recibos oficiales coincida con el importe total del CFDI global.
- Se comprobó que la suma de los recibos oficiales correspondan al importe total del CFDI correspondiente.
- Se verificó que cuente con la documentación comprobatoria y justificativa de cada una de las operaciones.
- Se verificó que el padrón de usuarios se encuentre actualizado.
- Se comprobó la adecuada y oportuna contabilización de los ingresos registrados.

### DOCUMENTACIÓN REMITIDA:

- Balanza de comprobación.
- Comprobante Fiscal Digital por Internet en formato XML emitido de forma global al público en general.
- Políticas de emisión de los Comprobantes Fiscales Digitales por Internet.
- Estado de cuenta bancario en donde se refleje los depósitos realizados por concepto de Impuesto Sobre el Patrimonio.

Se verificó y analizó la documentación comprobatoria y justificativa de la recaudación de "Predial" presentado por la Entidad Fiscalizada la cual cumple con la normatividad correspondiente.

### Registro Civil.

- Se verificó que los cobros se hayan hecho conforme a las tasas, cuotas o tarifas establecidas en la Ley de Ingresos del Municipio.
- Detectar la realización de descuentos o condonaciones no autorizados.
- Se comprobó que de los ingresos recaudados se expida un recibo oficial por el monto de la operación real.
- Se verificó que el recibo oficial cuente con los requisitos mínimos de ley.
- Se verificó que los Comprobantes Fiscales Digitales por Internet (CFDI), cuenten con los requisitos fiscales.
- Se verificó que la suma de los recibos oficiales coincida con el importe total del CFDI global.

- Se comprobó que la suma de los recibos oficiales correspondan al importe total del CFDI correspondiente.
- Se verificó que cuente con la documentación comprobatoria y justificativa de cada una de las operaciones.
- Se comprobó la adecuada y oportuna contabilización de los ingresos registrados.

**DOCUMENTACIÓN REMITIDA:**

- Balanza de Comprobación.
- Comprobante Fiscal Digital por Internet en formato XML emitido de forma global al público en general.
- Políticas de emisión de los Comprobantes Fiscales Digitales por Internet.
- Estado de cuenta bancario en donde se refleje los depósitos realizados por concepto de Registro Civil.

Se verificó y analizó la documentación comprobatoria y justificativa de la recaudación de "Registro Civil" presentado por la Entidad Fiscalizada la cual cumple con la normatividad correspondiente.

**Derechos de Agua.**

- Se verificó que los cobros se hayan hecho conforme a las tasas, cuotas o tarifas establecidas en la Ley de Ingresos del Municipio.
- Detectar la realización de descuentos o condonaciones no autorizados.
- Se comprobó que de los ingresos recaudados se expida un recibo oficial por el monto de la operación real.
- Se verificó que el recibo oficial cuente con los requisitos mínimos de ley.
- Se verificó que los Comprobantes Fiscales Digitales por Internet (CFDI), cuenten con los requisitos fiscales.
- Se verificó que la suma de los recibos oficiales coincida con el importe total del CFDI global.
- Se comprobó que la suma de los recibos oficiales correspondan al importe total del CFDI correspondiente.
- Se verificó que cuente con la documentación comprobatoria y justificativa de cada una de las operaciones.
- Se verificó que el padrón de usuarios se encuentre actualizado.
- Se comprobó la adecuada y oportuna contabilización de los ingresos registrados.

**DOCUMENTACIÓN REMITIDA:**

- Balanza de Comprobación.
- Comprobante Fiscal Digital por Internet en formato XML emitido de forma global al público en general.
- Políticas de emisión de los Comprobantes Fiscales Digitales por Internet.
- Estado de cuenta bancario en donde se refleje los depósitos realizados por concepto de Derechos de Agua.

Se verificó y analizó la documentación comprobatoria y justificativa de la recaudación de "Derechos de Agua" presentado por la Entidad Fiscalizada la cual cumple con la normatividad correspondiente.

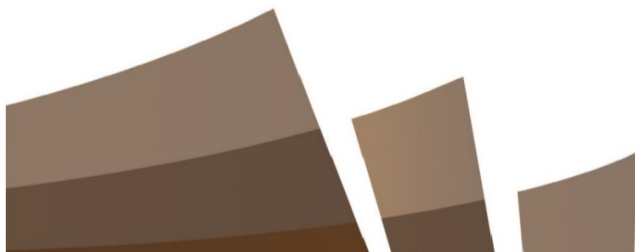

### Otros Derechos.

- Se verificó que los cobros se hayan hecho conforme a las tasas, cuotas o tarifas establecidas en la Ley de Ingresos del Municipio.
- Detectar la realización de descuentos o condonaciones no autorizados.
- Se comprobó que de los ingresos recaudados se expida un recibo oficial por el monto de la operación real.
- Se verificó que el recibo oficial cuente con los requisitos mínimos de ley.
- Se verificó que los Comprobantes Fiscales Digitales por Internet (CFDI), cuenten con los requisitos fiscales.
- Se verificó que la suma de los recibos oficiales coincida con el importe total del CFDI global.
- Se comprobó que la suma de los recibos oficiales correspondan al importe total del CFDI correspondiente.
- Se verificó que cuente con la documentación comprobatoria y justificativa de cada una de las operaciones.
- Se comprobó la adecuada y oportuna contabilización de los ingresos registrados.

### DOCUMENTACIÓN REMITIDA:

- Balanza de Comprobación.
- El papel de trabajo donde muestre la integración del total recaudado por cada concepto durante el ejercicio.
- Políticas de emisión de los Comprobantes Fiscales Digitales por Internet.
- Comprobante Fiscal Digital por Internet en formato XML emitido de forma global al público en general.
- Estado de cuenta bancario en donde se refleje los depósitos realizados por concepto de Otros Derechos.

Se verificó y analizó la documentación comprobatoria y justificativa de la recaudación de "Otros Derechos" presentado por la Entidad Fiscalizada la cual cumple con la normatividad correspondiente.

### Egresos

#### 211 Materiales, útiles y equipos menores de oficina.

\$24,254.44, del mes de noviembre de 2016.

\$62,700.00, del mes de agosto de 2016.

- Se verificó que los Comprobantes Fiscales Digitales por Internet (CFDI), cuenten con los requisitos fiscales.
- Se verificó que cuente con la documentación comprobatoria y justificativa de cada una de las operaciones.
- Se comprobó la adecuada y oportuna contabilización de los cargos registrados.
- Se verificó que se cuente con Procesos de Adjudicación conforme a la normatividad correspondiente.

**DOCUMENTACIÓN REMITIDA:**

- Comprobantes Fiscales Digitales por Internet en formato XML por los bienes adquiridos.
- Evidencia de recepción de los bienes adquiridos.
- Dictamen de Excepción a la Licitación Pública.
- Contrato o Pedido.
- Requisiciones de compra.
- Evidencia del pago.

Se verificó y analizó la documentación comprobatoria y justificativa del egreso "Materiales, útiles y equipos menores de oficina" presentados por la Entidad Fiscalizada la cual comprueba que la erogación cumple con la normatividad correspondiente.

**441 Ayudas sociales a personas.**

\$38,400.00, del mes de septiembre de 2016.

- Se verificó que los Comprobantes Fiscales Digitales por Internet (CFDI), cuenten con los requisitos fiscales.
- Se verificó que cuente con la documentación comprobatoria y justificativa de cada una de las operaciones.
- Se comprobó la adecuada y oportuna contabilización de los cargos registrados.

**DOCUMENTACIÓN REMITIDA:**

- Solicitudes de apoyo.
- Autorización del área correspondiente.
- Evidencia de la entrega del apoyo.
- CURP del beneficiado.
- RFC del beneficiado.

Se verificó y analizó la documentación comprobatoria y justificativa del egreso "Ayudas sociales a personas" presentados por la Entidad Fiscalizada la cual comprueba que la erogación cumple con la normatividad correspondiente.

**Obra Pública**

**Fondo de Aportaciones para la Infraestructura Social Municipal y de las Demarcaciones Territoriales del Distrito Federal (FISM-DF).**

**Obra por contrato.**

Obra número 16250 Construcción de unidad médico rural en la localidad de Lipuntahuaca. Por \$6,000,000.00.

- Se verificó que la entidad fiscalizada haya integrado un expediente que permita el control de la ejecución de sus trabajos y el pago de los mismos.
- Se verificó que la entidad fiscalizada llevó a cabo un procedimiento de contratación de obra pública o servicio relacionado con la misma de acuerdo a la normatividad aplicable, que permita las mejores condiciones disponibles en cuanto a precio, calidad, financiamiento, oportunidad y demás circunstancias pertinentes.



- Se verificó que la obra pública contratada, no presentó atrasos de acuerdo al programa, conceptos pagados no ejecutados y/o deficiencias técnicas constructivas, así como que se encuentra en operación.

**DOCUMENTACIÓN REMITIDA:**

- Proyecto de la obra firmado.
- Presupuesto inicial y definitivo firmados.
- Bases del concurso.
- Acta de visita al sitio de realización de los trabajos.
- Acta de junta de aclaraciones.
- Acta de apertura de las propuestas técnicas.
- Acta de apertura de las propuestas económicas.
- Dictamen de fallo.
- Acta de fallo.
- Contrato.
- Garantía de cumplimiento.
- Estimaciones con sus Comprobantes Fiscales Digitales por Internet en formato XML.
- Números generadores.
- Notas de bitácora.
- Controles de calidad y pruebas de laboratorios.
- Reporte fotográfico.
- Publicación de la Convocatoria.

Con la revisión a la documentación remitida, se constató que la Entidad Fiscalizada realizó un proceso de adjudicación; la obra se encuentra amparada en un contrato debidamente formalizado por las instancias participantes y se garantizaron las obligaciones adquiridas; asimismo, la obra se ejecutó de acuerdo con los plazos y montos contratados; por otra parte, los pagos realizados por concepto de estimaciones contaron con la documentación soporte y mediante visita física se verificó que los conceptos contratados fueron ejecutados.

**Fondo de Aportaciones para la Infraestructura Social Municipal y de las Demarcaciones Territoriales del Distrito Federal (FISM-DF).**

**Obra por contrato.**

Obra número 16251 Mejoramiento del Centro de Salud 1 núcleo básico en la localidad de Chilocoyo del Carmen en el municipio de Huehuetla. Por \$596,546.12.

- Se verificó que la entidad fiscalizada haya integrado un expediente que permita el control de la ejecución de sus trabajos y el pago de los mismos.
- Se verificó que la entidad fiscalizada llevó acabo un procedimiento de contratación de obra pública o servicio relacionado con la misma de acuerdo a la normatividad aplicable, que permita las mejores condiciones disponibles en cuanto a precio, calidad, financiamiento, oportunidad y demás circunstancias pertinentes.
- Se verificó que la obra pública contratada, no presentó atrasos de acuerdo al programa, conceptos pagados no ejecutados y/o deficiencias técnicas constructivas, así como que se encuentra en operación.

**DOCUMENTACIÓN REMITIDA:**

- Proyecto de la obra firmado.
- Presupuesto inicial y definitivo firmados.
- Dictamen de Excepción a la Licitación Pública.
- Invitaciones.
- Bases del concurso.
- Acta de visita al sitio de realización de los trabajos.
- Acta de junta de aclaraciones.
- Acta de apertura de las propuestas técnicas.
- Acta de apertura de las propuestas económicas.
- Dictamen de fallo.
- Acta de fallo.
- Contrato.
- Estimaciones con sus Comprobantes Fiscales Digitales por Internet en formato XML.
- Números generadores.
- Reporte fotográfico.
- Finiquito de los trabajos.
- Garantía de cumplimiento.
- Fianza de vicios ocultos.
- Acta de entrega recepción.
- Notas de bitácora.

Con la revisión a la documentación remitida, se constató que la Entidad Fiscalizada realizó un proceso de adjudicación; la obra se encuentra amparada en un contrato debidamente formalizado por las instancias participantes y se garantizaron las obligaciones adquiridas; asimismo, la obra se ejecutó de acuerdo con los plazos y montos contratados; por otra parte, los pagos realizados por concepto de estimaciones contaron con la documentación soporte y mediante visita física se verificó que los conceptos contratados fueron ejecutados.

## **Deuda Pública y Disciplina Financiera**

### **Contratación de Deuda Pública**

- Se verificó que el registro y la documentación comprobatoria cumpliera con las disposiciones legales respectivas.

**DOCUMENTACIÓN REMITIDA:**

- Registro de la Contratación de la Deuda en los Estados Financieros.
- Actas de sesión de Cabildo en las que se tomó el acuerdo de aprobación de la contratación de la deuda. Publicación en el medio de difusión oficial estatal de la autorización del H. Congreso del Estado de cada empréstito.
- Destino de la deuda.
- Recurso puesto en garantía.
- Tabla de pagos y amortizaciones.
- Contrato.

De la verificación a la documentación comprobatoria y justificativa proporcionada por la Entidad Fiscalizada, se determinó que cumple con las disposiciones legales respectivas.

## Transparencia

### Formato de los montos pagados por ayudas y subsidios.

- Se verificó que la documentación comprobatoria y justificativa cumple con las disposiciones legales respectivas.

### DOCUMENTACIÓN REMITIDA:

Presentó el Formato de los montos pagados por ayudas y subsidios de la Norma para establecer la estructura de información de montos pagados por ayudas y subsidios emitida por el Consejo Nacional de Armonización Contable.

El Formato de los montos pagados por ayudas y subsidios presenta la estructura y contenido de acuerdo a la Norma para establecer la estructura de información de montos pagados por ayudas y subsidios emitida por el Consejo Nacional de Armonización Contable.

El Formato de los montos pagados por ayudas y subsidios cumple con las precisiones establecidas en la Norma para establecer la estructura de información de montos pagados por ayudas y subsidios emitida por el Consejo Nacional de Armonización Contable, siguientes:

- Concepto: Identificar el número y nombre de la partida genérica del Clasificador por Objeto del Gasto.
- Sector: Indicar con una "X" el tipo de sector que se ha beneficiado otorgando subsidios o ayudas, para efectos de este apartado se relacionan a los subsidios con el sector económico y a las ayudas con el social.
- Beneficiario: Nombre completo del beneficiario.
- Monto Pagado: Recursos efectivamente pagados al beneficiario del subsidio o ayuda, realizado por medio de transferencia electrónica, cheque, etc.
- Periodicidad: La información corresponde al trimestre que se reporta.
- CURP: Clave Única de Registro de Población, cuando el beneficiario de la ayuda o subsidio sea una persona física.
- RFC: Registro Federal de Contribuyentes con Homoclave cuando el beneficiario de la ayuda o subsidio sea una persona moral o persona física con actividad empresarial y profesional.

La Entidad Fiscalizada presentó el Formato de los montos pagados por ayudas y subsidios de acuerdo a la estructura, contenido y precisiones establecidas en la "Norma para establecer la estructura de información de montos pagados por ayudas y subsidios" emitida por el Consejo Nacional de Armonización Contable correspondiente al ejercicio 2016.

### Estado Analítico de Ingresos detallado (LDF).

- Se verificó que la documentación comprobatoria y justificativa cumple con las disposiciones legales respectivas.



**DOCUMENTACIÓN REMITIDA:**

El Estado Analítico de Ingresos detallado (LDF).

La Entidad Fiscalizada presentó el Estado Analítico de Ingresos detallado de acuerdo a la estructura contenido y precisiones establecidas en los CRITERIOS para la elaboración y presentación homogénea de la información financiera y de los formatos a que hace referencia la Ley de Disciplina Financiera de las Entidades Federativas y los Municipios.

**Estado Analítico del Ejercicio del Presupuesto de Egresos Detallado - LDF Clasificación por Objeto del Gasto (Capítulo y Concepto).**

- Se verificó que la documentación comprobatoria y justificativa cumpla con las disposiciones legales respectivas.

**DOCUMENTACIÓN REMITIDA:**

Presentó el Estado Analítico del Ejercicio del Presupuesto de Egresos Detallado - LDF Clasificación por Objeto del Gasto (Capítulo y Concepto).

La Entidad Fiscalizada presentó el Estado Analítico del ejercicio del Presupuesto de Egresos detallado Clasificación por Objeto del Gasto (Capítulo y concepto) de acuerdo a la estructura contenido y precisiones establecidas en los CRITERIOS para la elaboración y presentación homogénea de la información financiera y de los formatos a que hace referencia la Ley de Disciplina Financiera de las Entidades Federativas y los Municipios.

**Estado Analítico del Ejercicio del Presupuesto de Egresos Detallado - LDF Clasificación Administrativa.**

- Se verificó que la documentación comprobatoria y justificativa cumpla con las disposiciones legales respectivas.

**DOCUMENTACIÓN REMITIDA:**

Presentó el Estado Analítico del Ejercicio del Presupuesto de Egresos Detallado - LDF Clasificación Administrativa.

La Entidad Fiscalizada presentó el Estado Analítico del ejercicio del Presupuesto de Egresos detallado Clasificación Administrativa de acuerdo a la estructura contenido y precisiones establecidas en los CRITERIOS para la elaboración y presentación homogénea de la información financiera y de los formatos a que hace referencia la Ley de Disciplina Financiera de las Entidades Federativas y los Municipios.

**Estado Analítico del Ejercicio del Presupuesto de Egresos Detallado - LDF Clasificación Funcional (Finalidad y Función).**

- Se verificó que la documentación comprobatoria y justificativa cumpla con las disposiciones legales respectivas.

**DOCUMENTACIÓN REMITIDA:**

Presentó el Estado Analítico del Ejercicio del Presupuesto de Egresos Detallado - LDF Clasificación Funcional (Finalidad y Función).



La Entidad Fiscalizada presentó el Estado Analítico del ejercicio del Presupuesto de Egresos detallado Clasificación Funcional (Finalidad y función) de acuerdo a la estructura contenido y precisiones establecidas en los CRITERIOS para la elaboración y presentación homogénea de la información financiera y de los formatos a que hace referencia la Ley de Disciplina Financiera de las Entidades Federativas y los Municipios.

#### **Estado Analítico del Ejercicio del Presupuesto de Egresos Detallado - LDF Clasificación de Servicios Personales por Categoría.**

- Se verificó que la documentación comprobatoria y justificativa cumple con las disposiciones legales respectivas.

#### **DOCUMENTACIÓN REMITIDA:**

Presentó el Estado Analítico del Ejercicio del Presupuesto de Egresos Detallado - LDF Clasificación de Servicios Personales por Categoría.

La Entidad Fiscalizada presentó el Estado Analítico del ejercicio del Presupuesto de Egresos detallado Clasificación de Servicios Personales por Categoría de acuerdo a la estructura contenido y precisiones establecidas en los CRITERIOS para la elaboración y presentación homogénea de la información financiera y de los formatos a que hace referencia la Ley de Disciplina Financiera de las Entidades Federativas y los Municipios.

#### **Justificaciones y aclaraciones de la Entidad Fiscalizada**

Derivado de la documentación remitida por la Entidad Fiscalizada mediante oficio sin número de fecha 23 de enero de 2018 y del análisis efectuado por el personal auditor se advierte que la documentación fue suficiente para atender lo observado durante el Proceso de Fiscalización Superior.

## **5.2 AUDITORÍA DE DESEMPEÑO**

### **Diagnóstico Municipal**

El diagnóstico municipal que se presenta, es resultado del análisis de los datos estadísticos oficiales emitidos por el Instituto Nacional de Estadística y Geografía, en la Encuesta Intercensal de 2015, de la información generada por el Consejo Nacional de Población, así como de la información que proporciona la Entidad Fiscalizada para llevar a cabo la Auditoría de Desempeño.

Se presenta a continuación, un análisis básico de los principales datos oficiales sobre el municipio, así como aspectos sociales y financieros.

### **Aspectos Sociales**

El municipio de Huehuetla tiene una población de 18,803 habitantes; de los cuales 9,600 son mujeres y 9,203 son hombres. De acuerdo a estudios realizados por el Consejo Nacional de Población, el municipio cuenta con un 34.48% de Población Económicamente Activa; el grado de marginación del Municipio es Muy alto, ocupa la posición 1 de 217 a nivel estatal, donde la posición 1 corresponde al municipio con grado de marginación más alto.

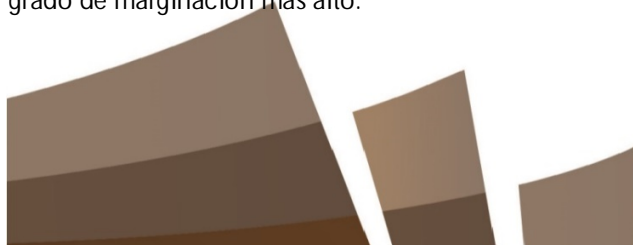

En materia de educación, la encuesta Intercensal del INEGI 2015, muestra que el grado promedio de escolaridad en el municipio es de 4.9 años; el porcentaje de población analfabeta de 15 años y más, es de 34.85%. De acuerdo con las cifras del periodo escolar 2016-2017 del Sistema Educativo Mexicano, el municipio cuenta con 58 escuelas de nivel preescolar, primaria, secundaria, profesional técnico y bachillerato.

En relación a los servicios básicos, la encuesta Intercensal de INEGI 2015 muestra que el 64.51% de las viviendas del municipio disponen de agua entubada de la red pública, el 74.96% tiene servicio de drenaje, el 89.43% dispone de energía eléctrica y el 87.41% cuenta con piso firme.

El diagnóstico se realizó con el propósito de dar a conocer el contexto socioeconómico del municipio, presentando además aquellas áreas de oportunidad y las prioridades para encaminar sus acciones futuras a una planeación que genere políticas públicas y estrategias orientadas a un desarrollo municipal equilibrado, que contribuyan a abatir la marginación y la pobreza originadas por la dispersión poblacional y los rezagos en materia de servicios básicos e infraestructura.

### Aspectos Financieros

Este análisis presenta el resultado de las principales razones financieras aplicadas a la Entidad Fiscalizada, con la finalidad de conocer su capacidad para administrar los recursos públicos con el propósito de dar cumplimiento a su objeto social.

La fuente de la información son diversas cuentas de los estados financieros presentados por la Entidad ante esta Auditoría Superior del Estado.

**Tabla 1**  
**Aspectos Financieros 2016**  
**(Pesos/Porcentajes)**

Nombre del Indicador	Fórmula	Valores	Resultado
Autonomía Financiera	$(\text{Ingresos de la Gestión} / \text{Total de Ingresos}) \times 100$	\$ 807,791.35	0.86%
		\$ 93,978,004.39	
Autonomía Financiera para el pago de Gastos de Funcionamiento	$(\text{Ingresos de la Gestión} / \text{Gastos de Funcionamiento}) \times 100$	\$ 807,791.35	3.54%
		\$ 22,796,585.71	
Liquidez	Activo Circulante/Pasivo Circulante	\$ 25,114,025.00	12.67
		\$ 1,982,031.00	
Participación de los Gastos de Funcionamiento en el Gasto Total	$(\text{Gastos de Funcionamiento} / \text{Gasto Total}) \times 100$	\$ 22,796,585.71	52.90%
		\$ 43,093,967.04	
Servicios Personales con respecto a los Gastos de Funcionamiento	$(\text{Gasto de Servicios Personales} / \text{Gastos de Funcionamiento}) \times 100$	\$ 10,103,544.24	44.32%
		\$ 22,796,585.71	

La Autonomía Financiera de un municipio se refiere a su capacidad para generar ingresos de la gestión y determinar su grado de dependencia de los ingresos estatales y federales, el resultado permite identificar la proporción de los ingresos de la gestión en relación a los de otro origen.

La Autonomía Financiera para el pago de Gastos de Funcionamiento se entiende como la capacidad del municipio para cubrir sus gastos de funcionamiento con ingresos de la gestión; es decir la autosuficiencia para financiar su gasto básico de operación.

La Liquidez indica la disponibilidad de activos líquidos (efectivo) y otros de fácil realización para cubrir los compromisos económicos en el corto plazo. Este indicador expresa el número de veces que el efectivo disponible cubre el pago de las deudas en el corto plazo.

La Participación del Gasto de Funcionamiento en el Gasto Total permite identificar la proporción de recursos que destina el municipio a su operación y gasto operativo, en relación al gasto total.

Los Servicios Personales con respecto al Gasto de Funcionamiento determinan la proporción de recursos que destina el municipio a los sueldos y salarios, en relación al gasto de funcionamiento.

## Diseño de los Programas Presupuestarios

El artículo 134 de la Constitución Política de los Estados Unidos Mexicanos estipula que “los recursos económicos de que dispongan la Federación, las entidades federativas, los Municipios y las demarcaciones territoriales de la Ciudad de México, se administrarán con eficiencia, eficacia, economía, transparencia y honradez para satisfacer los objetivos a los que estén destinados.”

La Ley General de Contabilidad Gubernamental en su artículo 61 determina que además de la información prevista en las respectivas leyes en materia financiera, fiscal y presupuestaria y la información señalada en los artículos 46 a 48 de dicha Ley, la Federación, las entidades federativas, los Municipios... incluirán en sus respectivas leyes de ingresos y presupuestos de egresos u ordenamientos equivalentes, apartados específicos con la información siguiente:

### II. Presupuestos de Egresos:

- a) ...
- b) El listado de programas, así como sus indicadores estratégicos y de gestión aprobados, y
- c) La aplicación de los recursos conforme a las clasificaciones administrativa, funcional, programática, económica y, en su caso, geográfica y sus interrelaciones que faciliten el análisis para valorar la eficiencia y eficacia en el uso y destino de los recursos y sus resultados.

En el proceso de integración de la información financiera para la elaboración de los presupuestos se deberán incorporar los resultados que deriven de los procesos de implantación y operación del Presupuesto basado en Resultados y del Sistema de Evaluación del Desempeño, establecidos en términos del artículo 134 de la Constitución Política de los Estados Unidos Mexicanos.

El Consejo Nacional de Armonización Contable establecerá las normas, metodologías, clasificadores y los formatos, con la estructura y contenido de la información, para armonizar la elaboración y presentación de los documentos señalados en este artículo para cumplir con las obligaciones de información previstas en esta Ley.





Bajo este tenor el Consejo emitió los Lineamientos para la construcción y diseño de indicadores de desempeño mediante la Metodología de Marco Lógico, en donde se instruye que:

Para cada indicador deberá elaborarse una ficha técnica, la cual, contendrá al menos los siguientes elementos:

- a) Nombre del indicador
- b) Definición del indicador
- c) Método de cálculo
- d) Frecuencia de medición
- e) Unidad de Medida
- f) Metas

Por lo cual, se verificó que en el diseño de los Programas Presupuestarios:

- Gobierno Incluyente,
- Desarrollo Urbano,
- Educación y
- Agua Potable,

se haya cumplido con los elementos de la Matriz de Indicadores para Resultados elaborada con la Metodología de Marco Lógico.

### **Resultado**

Los Programas Presupuestarios cumplen con los elementos considerados en la Matriz de Indicadores para Resultados.

### **Cumplimiento Final de los Programas Presupuestarios**

La Ley General de Contabilidad Gubernamental en el artículo 54, determina que la cuenta pública deberá incluir los resultados de la evaluación del desempeño de los programas federales, de las entidades federativas, municipales y de las demarcaciones territoriales del Distrito Federal, respectivamente, así como los vinculados al ejercicio de los recursos federales que les hayan sido transferidos.

Para ello, deberán utilizar indicadores que permitan determinar el cumplimiento de las metas y objetivos de cada uno de los programas.

Por lo anterior, se verificó el cumplimiento de los 7 indicadores de Componente, correspondientes a los Programas Presupuestarios seleccionados para la muestra, lo cual se presenta en la siguiente tabla:



**Tabla 2**  
**Cumplimiento de indicadores de Componentes**  
**por Programas Presupuestarios 2016**  
**(Porcentajes)**

Programa Presupuestario	Componente	Indicador de Componente	% Cumplimiento de Componentes	Actividades
Gobierno Incluyente	1 Otorgar servicios de calidad.	Poca credibilidad de la gente en cuanto a la prestación de servicios administrativos.	100.00%	1 Contratación de personal adecuado para la administración Municipal.
				2 Capacitación al personal administrativo.
				3 Suministrar los materiales y medios necesarios para la administración Municipal.
	2 Mejorar el registro y administración de los recursos.	Medir la eficiencia en la recaudación, resguardo y administración de los recursos.	100.00%	1 Elaborar ley de ingresos municipal y presupuesto de egresos.
				2 Registro en forma diaria las operaciones administrativas.
				3 Realizar la aprobación de pagos mediante actas de cabildo.
				4 Realizar actividades de convivencia entre ciudadanos.
	3 Mejoramiento de la administración municipal.	Indica la eficiencia y la eficacia en la administración y aplicación de los recursos públicos.	100.00%	1 Proporcionar a las diferentes áreas de la administración Municipal, los servicios necesarios para la realización de sus funciones.
	Desarrollo Urbano	1 Mejoramiento de la calidad y los espacios en la vivienda.	Porcentaje de calidad y espacios en la vivienda.	111.11%
2 Dotar de muros a viviendas con carencia, de las diversas localidades del Municipio.				
3 Dotar de pisos a viviendas con carencia, de las diversas localidades del Municipio.				
4 Construir comedores comunitarios de las diversas localidades del Municipio.				
5 Construir unidades básicas de vivienda en las diversas localidades del Municipio.				
Educación	1 Módulos educativos construidos.	Incremento en módulos educativos.	116.67%	1 Incrementar la participación de los padres de familia en las actividades educativas a través de reuniones con el Regidor de Educación.
				2 Fomentar en niños y jóvenes el hábito para asistir a los centro de cómputo para realizar investigaciones.

				3	Apoyar a las diferentes instituciones educativas con el personal que no tiene asignada su plaza, pero que es necesario para la educación de los escolares.
	2	Mejorar la infraestructura educativa.	Porcentaje de infraestructura educativa.	100.00%	1 Construir comedores escolares. 2 Construir aulas en diversas escuelas del Municipio. 3 Adquirir terrenos para la construcción o ampliación de espacios educativos.
Agua Potable	1	Servicios básicos de infraestructura (Agua Potable) otorgados.	Porcentaje de infraestructura otorgada.	100.00%	1 Ampliar la infraestructura de la red de agua potable en diferentes comunidades. 2 Rehabilitar la infraestructura de la red de agua potable.

### Resultado

El Programa Presupuestario "Gobierno Incluyente" contiene 3 indicadores de Componente que miden los bienes y servicios que produce el Programa para generar los resultados y el impacto esperado con su ejecución; los 3 indicadores evaluados a nivel de Componente, presentan un cumplimiento de 100%, apegado a su programación.

El Programa Presupuestario "Desarrollo Urbano" contiene 1 indicador de Componente que mide los bienes y servicios que produce el Programa para generar los resultados y el impacto esperado con su ejecución; el indicador evaluado a nivel de Componente, presenta un cumplimiento apegado a su programación, entre 90 y 115%.

El Programa Presupuestario "Educación" contiene 2 indicadores de Componente que miden los bienes y servicios que produce el Programa para generar los resultados y el impacto esperado con su ejecución; de los 2 indicadores evaluados a nivel de Componente, 1 presenta un cumplimiento del 100%, apegado a su programación y 1 presenta un cumplimiento superior a 115%.

El Programa Presupuestario "Agua Potable" contiene 1 indicador de Componente que mide los bienes y servicios que produce el Programa para generar los resultados y el impacto esperado con su ejecución; el indicador evaluado a nivel de Componente, presenta un cumplimiento de 100%, apegado a su programación.

Los resultados de los indicadores a nivel de componente se presentan en el siguiente gráfico:



**Gráfica 1**  
**Cumplimiento de indicadores de Componentes**  
**por Programas Presupuestarios 2016**  
**(Porcentajes)**

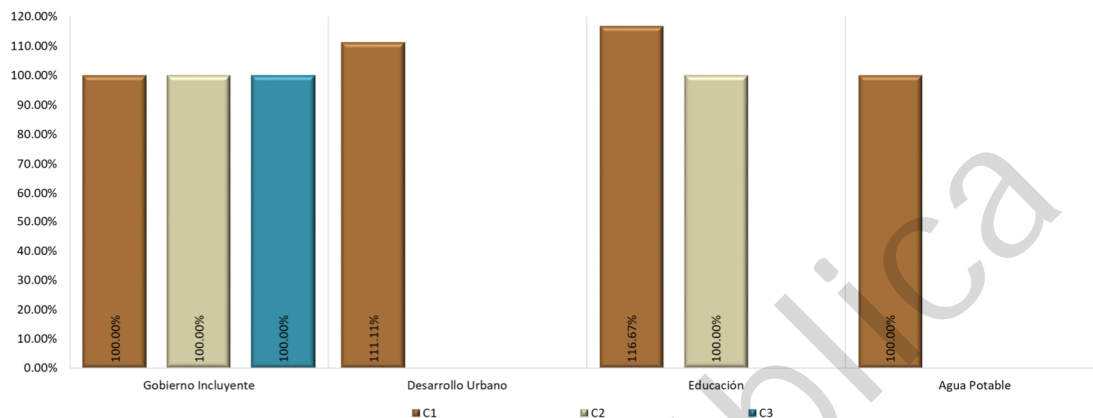

**Recomendación No. 2408-04CFM-04-2016**

En lo subsecuente, se deberán tomar en consideración las situaciones externas que afecten el cumplimiento de los Programas Presupuestarios para que en el diseño o durante su ejecución, se realicen las modificaciones pertinentes en la programación de sus metas, mismas que deberán ser debidamente justificadas.

**Revisión de recursos**

El acuerdo por el que se emite la clasificación programática emitido por el Consejo Nacional de Armonización Contable (CONAC), tiene por objeto establecer la clasificación de los Programas Presupuestarios de los entes públicos, lo que permitirá organizar, en forma representativa y homogénea, las asignaciones de recursos a los Programas Presupuestarios.

Asimismo, el artículo 31, fracción III, inciso c), de la Ley de Rendición de Cuentas y Fiscalización Superior del Estado de Puebla, establece que la fiscalización superior tiene por objeto, verificar que se cumplieron los objetivos de los programas y las metas de gasto.

Por lo cual, se verificó el registro de los recursos asignados a los Programas Presupuestarios entre los cuales se consideran los determinados en la muestra de la Auditoría de Desempeño. Lo anterior se presenta en la tabla siguiente:



**Tabla 3**  
**Registro de los recursos, Ejercicio 2016**  
**(Pesos)**

Concepto	Egresos				
	Aprobado	Ampliaciones (Reducciones)	Modificado	Devengado	Pagado
<b>Programas</b>	\$ 85,679,811.71	\$ 21,753,834.00	\$ 107,433,645.71	\$ 82,165,230.87	\$ 82,165,230.87
Subsidios: Sector Social y Privado o Entidades Federativas y Municipios	\$ 5,357,732.00	\$ 5,693,837.67	\$ 11,051,569.67	\$ 10,292,478.24	\$ 10,292,478.24
Otros Subsidios	\$ 5,357,732.00	\$ 5,693,837.67	\$ 11,051,569.67	\$ 10,292,478.24	\$ 10,292,478.24
<b>Desempeño de las Funciones</b>	\$ 76,630,659.71	\$ 11,729,996.33	\$ 88,360,656.04	\$ 65,969,202.31	\$ 65,969,202.31
Prestación de Servicios Públicos	\$ 18,280,659.71	\$ 2,950,000.00	\$ 21,230,659.71	\$ 15,852,574.00	\$ 15,852,574.00
Proyectos de Inversión	\$ 58,350,000.00	\$ 8,779,996.33	\$ 67,129,996.33	\$ 50,116,628.31	\$ 50,116,628.31
<b>Administrativos y de Apoyo</b>	\$ 3,691,420.00	\$ 4,330,000.00	\$ 8,021,420.00	\$ 5,903,550.32	\$ 2,903,550.32
Apoyo a la función pública y al mejoramiento de la gestión	\$ 3,691,420.00	\$ 4,330,000.00	\$ 8,021,420.00	\$ 5,903,550.32	\$ 5,903,550.32
<b>Total del Gasto</b>	\$ 85,679,811.71	\$ 21,753,834.00	\$ 107,433,645.71	\$ 82,165,230.87	\$ 82,165,230.87

### Resultado

La Entidad Fiscalizada llevó a cabo el registro de los recursos asignados a los Programas Presupuestarios a través del Estado de Gasto por Categoría Programática. Lo cual permitió organizar, en forma representativa y homogénea, las asignaciones de recursos a los Programas Presupuestarios.

Las afectaciones al presupuesto aprobado fueron debidamente registradas, lo que se puede observar en el cuadro anterior.

### Mecanismos de control interno

La Ley de Rendición de Cuentas y Fiscalización Superior del Estado en su artículo 31, fracción III, inciso d), establece que la Fiscalización Superior tiene por objeto, verificar el cumplimiento de los objetivos contenidos en los planes, programas y subprogramas para comprobar la existencia de mecanismos de control interno, entre otros.

Por lo cual, se verificó la existencia de mecanismos de control interno que fortalezcan el cumplimiento de los objetivos y metas de los Programas Presupuestarios, mediante la aplicación del cuestionario de Auditoría de Desempeño.

### Resultado

La Entidad Fiscalizada, cuenta con áreas responsables de llevar a cabo las funciones de planeación, programación, seguimiento y evaluación de los Programas Presupuestarios; así como un sistema para el seguimiento y evaluación de sus planes y programas, además del personal capacitado para llevar a cabo dicha función.



## Perspectiva de Género

La Ley de Rendición de Cuentas y Fiscalización Superior del Estado en su artículo 31, fracción III, inciso c), establece que la Fiscalización Superior tiene por objeto, verificar el cumplimiento de los objetivos contenidos en los planes, programas y subprogramas para comprobar: que se cumplieron los objetivos de los programas (...) y aquellos que, en su caso, promuevan la igualdad entre mujeres y hombres.

Así mismo, la Ley de Presupuesto y Gasto Público del Estado de Puebla establece, en su artículo 2, que los ejecutores de gasto en la administración de los recursos públicos estatales, deberán observar que se ejerzan con base en criterios de (...) perspectiva de género y enfocados a la obtención de resultados.

Por lo cual, mediante la aplicación del cuestionario de Auditoría de Desempeño se identificó si los Programas Presupuestarios Gobierno Incluyente, Desarrollo Urbano, Educación y Agua Potable, cuentan con elementos que promuevan la igualdad entre mujeres y hombres, para verificar su cumplimiento; en caso de no contar con ellos, verificar que en la administración de los recursos públicos se haya considerado el criterio de perspectiva de género.

### Resultado

Mediante la aplicación del cuestionario de Auditoría de Desempeño, se identificó que la Entidad Fiscalizada cuenta con Programas Presupuestarios que contienen elementos que consideren criterios de perspectiva de género, los cuales no se encuentran entre los seleccionados para la muestra de la Auditoría de Desempeño.

## De la publicación de los programas e indicadores contemplados en el título quinto de la Ley General de Contabilidad Gubernamental

La Ley General de Contabilidad Gubernamental en su artículo 60, establece que las disposiciones aplicables al proceso de integración de las leyes de ingresos, los presupuestos de egresos y demás documentos que deban publicarse en los medios oficiales de difusión, se incluirán en las respectivas páginas de Internet.

Asimismo, el artículo 61 indica que (...), la Federación, las entidades federativas, los municipios... incluirán en sus respectivas leyes de ingresos y presupuestos de egresos u ordenamientos equivalentes, apartados específicos con la información siguiente:

I. Leyes de Ingresos.

II. Presupuestos de Egresos:

- a) Las prioridades de gasto, los programas y proyectos, así como la distribución del presupuesto,
- b) El listado de programas, así como sus indicadores estratégicos y de gestión aprobados.

Por lo cual, mediante el cuestionario de Auditoría de Desempeño, se verificó el cumplimiento de las obligaciones establecidas en el título quinto de la Ley General de Contabilidad Gubernamental, relacionadas con la publicación del listado de programas e indicadores estratégicos y de gestión.



## Resultado

La Entidad Fiscalizada, publicó sus programas e indicadores estratégicos y de gestión, de conformidad con el título quinto de la Ley General de Contabilidad Gubernamental.

## Justificaciones y Aclaraciones de la Entidad Fiscalizada

### Cumplimiento Final de los Programas Presupuestarios

#### Resultado

En la revisión del cumplimiento final de los Programas Presupuestarios, se identificó que el Componente 1 del Programa Presupuestario "Educación" presenta un cumplimiento superior a 115%.

En atención a este resultado la Entidad Fiscalizada remitió oficio sin número de fecha 26 de enero de 2018, mediante el cual se presenta documentación e información para aclarar y/o justificar dicha situación.

Derivado del análisis efectuado por el personal auditor a la información y documentación presentada, se advierte que ésta reúne las características necesarias de suficiencia, competencia y pertinencia, por lo cual el resultado se consideró como aclarado o justificado.

## 6. RESUMEN DE OBSERVACIONES, RECOMENDACIONES Y ACCIONES

### 6.1 AUDITORÍA FINANCIERA Y DE CUMPLIMIENTO

Como resultado de la fiscalización superior realizada a la Entidad Fiscalizada del 1 de enero al 31 de diciembre de 2016.

Se determinaron 18 observaciones de las cuales fueron solventadas por presentar documentación comprobatoria y justificativa antes de la integración de este informe. Por lo anterior, se consideran atendidas y eliminadas.

### 6.2 AUDITORÍA DE DESEMPEÑO

De la revisión a los instrumentos de planeación, programación, presupuestación y evaluación, control y seguimiento, así como al registro de los recursos asignados a los Programas Presupuestarios, se determinó 1 Recomendación.

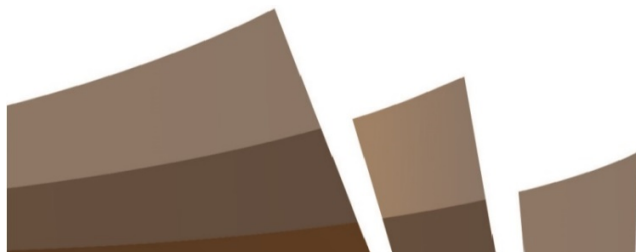



## 7. DICTAMEN

Con fundamento en los artículos 4, fracción II, 6, 58, 59 y 122, fracciones I, X, XIV, XVI y XXXIX, del Decreto del H. Congreso del Estado de Puebla, por el que se expide la Ley de Rendición de Cuentas y Fiscalización Superior del Estado de Puebla, publicado en el Periódico Oficial del Estado (POE), el veintisiete de diciembre de dos mil dieciséis; 2 fracciones I, II y III, 3, 4, 9 y 11 fracciones I, V, XXVI y LVI del Reglamento Interior de la Auditoría Superior del Estado de Puebla.

De la fiscalización superior realizada por la Auditoría Superior del Estado de Puebla con base en pruebas selectivas y de los procedimientos de auditoría a los estados e informes contables y presupuestarios que integran la cuenta pública, formulados, integrados y presentados por el Ayuntamiento de Huehuetla, de cuya veracidad es responsabilidad de la Entidad Fiscalizada que obtuvo, devengó y administró los ingresos y egresos a su cargo, considerando para ello los momentos de registro contable, el cumplimiento a la normatividad en la materia y a los postulados básicos de Contabilidad Gubernamental, sobre bases consistentes, por lo que, en cuanto a su operación, administración y cumplimiento de objetivos y metas, las cifras son razonables.

## 8. UNIDADES ADMINISTRATIVAS QUE INTERVINIERON EN LA FISCALIZACIÓN

La planeación, coordinación, ejecución y supervisión de la revisión efectuada a la Entidad Fiscalizada objeto del presente Informe Individual, se llevó a cabo por personal de las Auditorías Especiales de Cumplimiento Financiero y de Evaluación de Desempeño de la Auditoría Superior del Estado de Puebla, en el ámbito de sus respectivas competencias, de conformidad con las atribuciones que tienen conferidas en la Ley de Rendición de Cuentas y Fiscalización Superior del Estado de Puebla y el Reglamento Interior de la Auditoría Superior del Estado de Puebla.

**Mtro. Antonio Taja Tame**  
Auditor Especial de  
Cumplimiento Financiero

**Mtro. Juan Carlos Moreno Valle Abdala**  
Auditor Especial de  
Evaluación de Desempeño