

| | 2019 | 2018 |
|--|----------------------|----------------------|
| Ingresos y Otros Beneficios | | |
| Ingresos de la Gestión | 518,835.75 | 911,469.26 |
| Impuestos | - | - |
| Cuotas y Aportaciones de Seguridad Social | - | - |
| Contribuciones de Mejoras | - | - |
| Derechos | 16,007.00 | 24,676.00 |
| Productos | - | - |
| Aprovechamientos | 502,828.75 | 886,793.26 |
| Ingresos por Venta de Bienes y Prestación de Servicios | - | - |
| Participaciones, Aportaciones, Convenios, Incentivos Derivados de la Colaboración Fiscal, Fondos Distintos de Aportaciones, Transferencias, Asignaciones, Subsidios y Subvenciones, y Pensiones y Jubilaciones | 72,053,744.00 | 77,937,270.00 |
| Participaciones, Aportaciones, Convenios, Incentivos Derivados de la Colaboración Fiscal y Fondos Distintos de Aportaciones | - | 749,160.00 |
| Transferencias, Asignaciones, Subsidios y Subvenciones y Pensiones y Jubilaciones | 72,053,744.00 | 77,188,110.00 |
| Otros Ingresos y Beneficios | 215,246.97 | 169,334.41 |
| Ingresos Financieros | 112,746.97 | 169,334.41 |
| Incremento por Variación de Inventarios | - | - |
| Disminución del Exceso de Estimaciones por Pérdida o Deterioro u Obsolescencia | - | - |
| Disminución del Exceso de Provisiones | - | - |
| Otros Ingresos y Beneficios Varios | 102,500.00 | - |
| Total de Ingresos y Otro Beneficios | 72,787,826.72 | 79,018,073.67 |

| | | |
|--|---------------|---------------|
| Gastos y Otras Pérdidas | | |
| Gastos de Funcionamiento | 62,324,047.30 | 54,603,852.04 |
| Servicios Personales | 38,138,083.83 | 37,582,613.10 |
| Materiales y Suministros | 4,440,046.29 | 4,025,464.99 |
| Servicios Generales | 19,745,917.18 | 12,995,773.95 |
| Transferencias, Asignaciones, Subsidios y Otras Ayudas | 18,147,000.00 | - |
| Transferencias Internas y Asignaciones al Sector Público | 18,147,000.00 | - |
| Transferencias al Resto del Sector Público | - | - |
| Subsidios y Subvenciones | - | - |
| Ayudas Sociales | - | - |
| Pensiones y Jubilaciones | - | - |
| Transferencias a Fideicomisos, Mandatos y Contratos Análogos | - | - |
| Transferencias a la Seguridad Social | - | - |
| Donativos | - | - |
| Transferencias al Exterior | - | - |
| Participaciones y Aportaciones | - | - |
| Participaciones | - | - |
| Aportaciones | - | - |
| Convenios | - | - |

ESTADO DE ACTIVIDADES

Del 1 de enero al 30 de junio de 2019 y 2018
 (Cifras expresadas en pesos)

| | 2019 | 2018 |
|---|------------------------|----------------------|
| Intereses, Comisiones y Otros Gastos de la Deuda Pública | - | - |
| Intereses de la Deuda Pública | - | - |
| Comisiones de la Deuda Pública | - | - |
| Gastos de la Deuda Pública | - | - |
| Costo por Cobertura | - | - |
| Apoyos Financieros | - | - |
| Otros Gastos y Pérdidas Extraordinarias | 5,858,927.14 | 4,369,543.59 |
| Estimaciones, Depreciaciones, Deterioros, Obsolescencia y Amortizaciones | 5,858,924.07 | 4,367,344.84 |
| Provisiones | - | - |
| Disminuciones de Inventarios | - | - |
| Aumento por Insuficiencia de Estimaciones por Pérdida o Deterioro u Obsolescencia | - | - |
| Aumento por Insuficiencia de Provisiones | - | - |
| Otros Gastos | 3.07 | 2,198.75 |
| Inversión Pública | - | - |
| Inversión Pública No Capitalizable | - | - |
| Total de Gastos y Otras Pérdidas | 86,329,974.44 | 58,973,395.63 |
| Resultados del Ejercicio (Ahorro/Desahorro) | (13,542,147.72) | 20,044,678.04 |

| | 2019 | 2018 | | 2019 | 2018 |
|--|----------------------|----------------------|--|---------------------|----------------------|
| Activo | | | Pasivo | | |
| <u>Activo Circulante</u> | | | <u>Pasivo Circulante</u> | | |
| Efectivo y Equivalentes | 42,832,242.87 | 56,966,561.95 | Cuentas por Pagar a Corto Plazo | 1,350,420.37 | 7,297,485.63 |
| Derechos a Recibir Efectivo o Equivalentes | 852,036.81 | 392,354.09 | Documentos por Pagar a Corto Plazo | - | - |
| Derechos de Bienes o Servicios a Recibir | 914,296.71 | 776,924.68 | Porción a Corto Plazo de la Deuda Pública a Largo Plazo | - | - |
| Inventarios | - | - | Títulos y Valores a Corto Plazo | - | - |
| Almacén | - | - | Pasivos Diferidos a Corto Plazo | - | - |
| Estimación por Pérdidas o Deterioro de Activos Circulantes | - | - | Fondos y Bienes de Terceros en Garantía y/o Administración a Corto Plazo | - | - |
| Otros Activos Circulantes | - | - | Provisiones a Corto Plazo | - | - |
| | | | Otros Pasivos a Corto Plazo | - | - |
| Total de Activo Circulante | 44,598,576.39 | 58,135,840.72 | Total de Pasivo Circulante | 1,350,420.37 | 7,297,485.63 |
| <u>Activo No Circulante</u> | | | <u>Pasivo No Circulante</u> | | |
| Inversiones Financieras a Largo Plazo | - | - | Cuentas por Pagar a Largo Plazo | - | - |
| Derechos a Recibir Efectivo o Equivalentes a Largo Plazo | - | - | Documentos por Pagar a Largo Plazo | - | - |
| Bienes Inmuebles | 25,938,689.53 | 25,938,689.53 | Deuda Pública a Largo Plazo | - | - |
| Bienes Muebles | 72,502,624.26 | 76,946,582.48 | Pasivos Diferidos a Largo Plazo | - | - |
| Activos Intangibles | 3,458,883.65 | 3,458,883.65 | Fondos y Bienes de Terceros en Garantía y/o Administración a Largo Plazo | 3,036,991.49 | 2,949,636.80 |
| Depreciación, Deterioro y Amortización Acumulada de Bienes | (51,568,533.39) | (50,619,135.32) | Provisiones a Largo Plazo | - | - |
| Activos Diferidos | - | - | | | |
| Estimación por Pérdida o Deterioro de Activos No Circulantes | - | - | Total de Pasivo No Circulante | 3,036,991.49 | 2,949,636.80 |
| Otros Activos No Circulantes | - | - | | | |
| Total de Activo No Circulante | 50,331,664.05 | 55,725,020.34 | Total del Pasivo | 4,387,411.86 | 10,247,122.43 |
| | | | Hacienda Pública / Patrimonio | | |
| | | | <u>Hacienda Pública/Patrimonio Contribuido</u> | | |
| | | | Aportaciones | - | - |
| | | | Donaciones de Capital | 12,261,497.29 | 12,261,497.29 |
| | | | Actualización de la Hacienda Pública/Patrimonio | 42,129,094.36 | 42,129,094.36 |

ESTADO DE SITUACIÓN FINANCIERA

Al 30 de junio de 2019 y 31 de diciembre de 2018

(Cifras expresadas en pesos)

| | 2019 | 2018 | | 2019 | 2018 |
|---|----------------------|-----------------------|---|----------------------|-----------------------|
| | | | <i>Hacienda Pública/Patrimonio Generado</i> | 36,152,236.93 | 49,223,146.98 |
| | | | Resultados del Ejercicio (Ahorro/Desahorro) | (13,542,147.72) | (2,202,632.93) |
| | | | Resultados de Ejercicios Anteriores | 35,456,792.19 | 37,188,187.45 |
| | | | Revalúos | 21,791,137.36 | 21,791,137.36 |
| | | | Reservas | - | - |
| | | | Rectificaciones de Resultados Ejercicios Anteriores | (7,553,544.90) | (7,553,544.90) |
| | | | <i>Exceso o Insuficiencia en la Actualización de la Hacienda Pública/Patrimonio</i> | | |
| | | | Resultado por Posición Monetaria | - | - |
| | | | Resultado por Tenencia de Activos No Monetarios | - | - |
| | | | <i>Total Hacienda Pública/Patrimonio</i> | 90,542,828.58 | 103,613,738.63 |
| Total del Activo | 94,930,240.44 | 113,860,861.06 | Total de Pasivo y Hacienda Pública/Patrimonio | 94,930,240.44 | 113,860,861.06 |
| | | | Cuentas de Orden | | |
| | | | Deudoras | | |
| | | | | | |
| Fianzas Recibidas para el Cumplimiento de Contratos | 2,950,242.73 | 2,950,242.73 | Acreedoras | | |
| Total de Deudoras | 2,950,242.73 | 2,950,242.73 | Fianzas para el Cumplimiento de Obligaciones Contractuales | 2,950,242.73 | 2,950,242.73 |
| | | | Total de Acreedoras | 2,950,242.73 | 2,950,242.73 |

| Concepto | Hacienda Pública / Patrimonio Contribuido | Hacienda Pública / Patrimonio Generado de Ejercicios Anteriores | Hacienda Pública / Patrimonio Generado del Ejercicio | Exceso o Insuficiencia en la Actualización de la Hacienda Pública / Patrimonio | Total |
|---|---|---|--|--|----------------------|
| Hacienda Pública / Patrimonio Contribuido Neto de 2018 | 54,390,591.65 | | | | 54,390,591.65 |
| Aportaciones | - | | | | - |
| Donaciones de Capital | 12,261,497.29 | | | | 12,261,497.29 |
| Actualización de la Hacienda Pública/Patrimonio | 42,129,094.36 | | | | 42,129,094.36 |
| Hacienda Pública / Patrimonio Generado Neto de 2018 | | 51,425,779.91 | (2,202,632.93) | | 49,223,146.98 |
| Resultados del Ejercicio: Ahorro/Desahorro | | | (2,202,632.93) | | (2,202,632.93) |
| Resultados de Ejercicios Anteriores | | 37,188,187.45 | | | 37,188,187.45 |
| Revalúos | | 21,791,137.36 | | | 21,791,137.36 |
| Reservas | | - | | | - |
| Rectificaciones de Resultados de Ejercicios Anteriores | | (7,553,544.90) | | | (7,553,544.90) |
| Exceso o Insuficiencia en la Actualización de la Hacienda Pública / Patrimonio Neto de 2018 | | | | - | - |
| Resultado por Posición Monetaria | | | | - | - |
| Resultado por Tenencia de Activos no Monetarios | | | | - | - |
| Hacienda Pública/Patrimonio Neto Final del Ejercicio 2018 | 54,390,591.65 | 51,425,779.91 | (2,202,632.93) | - | 103,613,738.63 |
| Cambios en la Hacienda Pública/Patrimonio Contribuido Neto de 2019 | - | | | | - |
| Aportaciones | - | | | | - |
| Donaciones de Capital | - | | | | - |
| Actualización de la Hacienda Pública/Patrimonio | - | | | | - |
| Variaciones de la Hacienda Pública/Patrimonio Generado Neto de 2019 | | (1,731,395.26) | (11,339,514.79) | | (13,070,910.05) |
| Resultados del Ejercicio: Ahorro/Desahorro | | | (13,542,147.72) | | (13,542,147.72) |
| Resultados de Ejercicios Anteriores | | (1,731,395.26) | 2,202,632.93 | | 471,237.67 |
| Revalúos | | | - | | - |
| Reservas | | | - | | - |
| Rectificaciones de Resultados de Ejercicios Anteriores | | | - | | - |
| Cambios en el Exceso o Insuficiencia en la Actualización de la Hacienda Pública/ Patrimonio Neto de 2019 | | | | - | - |
| Resultado por Posición Monetaria | | | | - | - |
| Resultado por Tenencia de Activos no Monetarios | | | | - | - |
| Hacienda Pública / Patrimonio Neto Final 2019 | 54,390,591.65 | 49,694,384.65 | (13,542,147.72) | - | 90,542,828.58 |

| | Origen | Aplicación |
|---|----------------------|---------------------|
| ACTIVO | 18,930,620.62 | |
| Activo Circulante | 13,537,264.33 | - |
| Efectivo y Equivalentes | 14,134,319.08 | - |
| Derechos a Recibir Efectivo o Equivalentes | - | 459,682.72 |
| Derechos a Recibir Bienes o Servicios | - | 137,372.03 |
| Inventario | - | - |
| Almacenes | - | - |
| Estimación por Pérdida o Deterioro de Activos Circulantes | - | - |
| Otros Activos Circulantes | - | - |
| Activo No Circulante | 5,393,356.29 | |
| Inversiones Financieras a Largo Plazo | - | - |
| Derechos a Recibir Efectivo o Equivalentes a Largo Plazo | - | - |
| Bienes Inmuebles, Infraestructura y Construcciones en Proceso | - | - |
| Bienes Muebles | 4,443,958.22 | - |
| Activos Intangibles | - | - |
| Depreciación, Deterioro y Amortización Acumulada de Bienes | 949,398.07 | - |
| Activos Diferidos | - | - |
| Estimación por Pérdida o Deterioro de Activos no Circulantes | - | - |
| Otros Activos no Circulantes | - | - |
| PASIVO | | 5,859,710.57 |
| Pasivo Circulante | | 5,947,065.26 |
| Cuentas por Pagar a Corto Plazo | - | 5,947,065.26 |
| Documentos por Pagar a Corto Plazo | - | - |
| Porción a Corto Plazo de la Deuda Pública a Largo Plazo | - | - |
| Títulos y Valores a Corto Plazo | - | - |
| Pasivos Diferidos a Corto Plazo | - | - |
| Fondos y Bienes de Terceros en Garantía y/o Administración a Corto Plazo | - | - |
| Provisiones a Corto Plazo | - | - |
| Otros Pasivos a Corto Plazo | - | - |
| Pasivo No Circulante | 87,354.69 | |
| Cuentas por Pagar a Largo Plazo | - | - |
| Documentos por Pagar a Largo Plazo | - | - |
| Deuda Pública a Largo Plazo | - | - |
| Pasivos Diferidos a Largo Plazo | - | - |
| Fondos y Bienes de Terceros en Garantía y/o en Administración a Largo Plazo | 87,354.69 | - |
| Provisiones a Largo Plazo | - | - |

| | Origen | Aplicación |
|---|--------|----------------------|
| HACIENDA PÚBLICA / PATRIMONIO | | 13,070,910.05 |
| <i>Hacienda Pública / Patrimonio Contribuido</i> | | |
| Aportaciones | - | - |
| Donaciones de Capital | - | - |
| Actualización de Hacienda Pública/Patrimonio | - | - |
| <i>Hacienda Pública / Patrimonio Generado</i> | | |
| Resultados del Ejercicio (Ahorro/Desahorro) | - | 11,339,514.79 |
| Resultados de Ejercicios Anteriores | - | 1,731,395.26 |
| Revalúos | - | - |
| Reservas | - | - |
| Rectificaciones de Resultados de Ejercicios Anteriores | - | - |
| <i>Exceso o Insuficiencia en la Actualización de la Hacienda Pública/Patrimonio</i> | | |
| Resultado por Posición Monetaria | - | - |
| Resultado por Tenencia de Activos no Monetarios | - | - |

ESTADO DE FLUJOS DE EFECTIVO

Del 1 de enero al 30 de junio de 2019 y 2018

(Cifras expresadas en pesos)

| | 2019 | 2018 |
|---|-----------------------|-----------------------|
| FLUJOS DE EFECTIVO DE LAS ACTIVIDADES DE OPERACIÓN | | |
| Origen | 72,787,826.72 | 79,018,073.67 |
| Impuestos | - | - |
| Cuotas y Aportaciones de Seguridad Social | - | - |
| Contribuciones de mejoras | - | - |
| Derechos | 16,007.00 | 24,676.00 |
| Productos | 112,746.97 | 169,334.41 |
| Aprovechamientos | 502,828.75 | 886,793.26 |
| Ingresos por Venta de Bienes y Prestación de Servicios | - | - |
| Participaciones, Aportaciones, Convenios, Incentivos Derivados de la Colaboración Fiscal y Fondos Distintos de Aportaciones | - | 749,160.00 |
| Transferencias, Asignaciones, Subsidios y Subvenciones y Pensiones y Jubilaciones | 72,053,744.00 | 77,188,110.00 |
| Otros Orígenes de Operación | 102,500.00 | - |
| Aplicación | 80,456,690.74 | 54,592,655.57 |
| Servicios Personales | 38,138,083.83 | 37,582,613.10 |
| Materiales y Suministros | 4,440,046.29 | 4,025,464.99 |
| Servicios Generales | 19,731,560.62 | 12,984,577.48 |
| Transferencias Internas y Asignaciones al Sector Público | 18,147,000.00 | - |
| Transferencias al resto del Sector Público | - | - |
| Subsidios y Subvenciones | - | - |
| Ayudas Sociales | - | - |
| Pensiones y Jubilaciones | - | - |
| Transferencias a Fideicomisos, Mandatos y Contratos Análogos | - | - |
| Transferencias a la Seguridad Social | - | - |
| Donativos | - | - |
| Transferencias al Exterior | - | - |
| Participaciones | - | - |
| Aportaciones | - | - |
| Convenios | - | - |
| Otras Aplicaciones de Operación | - | - |
| Flujos Netos de Efectivo por Actividades de Operación | (7,668,864.02) | 24,425,418.10 |
| FLUJOS DE EFECTIVO DE LAS ACTIVIDADES DE INVERSIÓN | | |
| Origen | - | - |
| Bienes Inmuebles, Infraestructura y Construcciones en Proceso | - | - |
| Bienes Muebles | - | - |
| Otros Orígenes de Inversión | - | - |
| Aplicación | 465,567.78 | 5,152,963.60 |
| Bienes Inmuebles, Infraestructura y Construcciones en Proceso | - | - |
| Bienes Muebles | 465,567.78 | 5,152,963.60 |
| Otras Aplicaciones de Inversión | - | - |
| Flujos Netos de Efectivo por Actividades de Inversión | (465,567.78) | (5,152,963.60) |

"Bajo protesta de decir verdad declaramos que los Estados Financieros y sus notas, son razonablemente correctos y son responsabilidad del emisor."

ESTADO DE FLUJOS DE EFECTIVO

Del 1 de enero al 30 de junio de 2019 y 2018

(Cifras expresadas en pesos)

| | 2019 | 2018 |
|---|------------------------|-----------------------|
| FLUJOS DE EFECTIVO DE LAS ACTIVIDADES DE FINANCIAMIENTO | | |
| Origen | (102,500.00) | - |
| Endeudamiento Neto | - | - |
| Interno | - | - |
| Externo | - | - |
| Otros Orígenes de Financiamiento | (102,500.00) | - |
| Aplicación | 5,897,387.28 | 3,858,968.81 |
| Servicios de la Deuda | - | - |
| Interno | - | - |
| Externo | - | - |
| Otras Aplicaciones de Financiamiento | 5,897,387.28 | 3,858,968.81 |
| Flujos Netos de Efectivo por Actividades de Financiamiento | (5,999,887.28) | (3,858,968.81) |
| Incremento/Disminución Neta en el Efectivo y Equivalentes al Efectivo | (14,134,319.08) | 15,413,485.69 |
| Efectivo y Equivalentes al Efectivo al Inicio del Ejercicio | 56,966,561.95 | 57,246,009.88 |
| Efectivo y Equivalentes al Efectivo al Final del Ejercicio | 42,832,242.87 | 72,659,495.57 |

ESTADO ANALÍTICO DEL ACTIVO

Del 1 de enero al 30 de junio de 2019

(Cifras expresadas en pesos)

| Concepto | Saldo Inicial | Cargos del periodo | Abonos del periodo | Saldo Final | Variación del Periodo |
|---|-----------------------|-----------------------|-----------------------|----------------------|------------------------|
| Activo | 113,860,861.06 | 206,201,476.98 | 225,132,097.60 | 94,930,240.44 | (18,930,620.62) |
| Activo Circulante | 58,135,840.72 | 201,071,859.50 | 214,609,123.83 | 44,598,576.39 | (13,537,264.33) |
| Efectivo y Equivalentes | 56,966,561.95 | 102,856,521.32 | 116,990,840.40 | 42,832,242.87 | (14,134,319.08) |
| Derechos a Recibir Efectivo o Equivalentes | 392,354.09 | 74,336,457.62 | 73,876,774.90 | 852,036.81 | 459,682.72 |
| Derechos a Recibir Bienes o Servicios | 776,924.68 | 23,878,880.56 | 23,741,508.53 | 914,296.71 | 137,372.03 |
| Inventarios | - | - | - | - | - |
| Almacenes | - | - | - | - | - |
| Estimación por Pérdida o Deterioro de Activos Circulantes | - | - | - | - | - |
| Otros Activos Circulantes | - | - | - | - | - |
| Activo No Circulante | 55,725,020.34 | 5,129,617.48 | 10,522,973.77 | 50,331,664.05 | (5,393,356.29) |
| Inversiones Financieras a Largo Plazo | - | - | - | - | - |
| Derechos a Recibir Efectivo o Equivalentes a Largo Plazo | - | - | - | - | - |
| Bienes Inmuebles, Infraestructura y Construcciones en Proceso | 25,938,689.53 | - | - | 25,938,689.53 | - |
| Bienes Muebles | 76,946,582.48 | 465,567.78 | 4,909,526.00 | 72,502,624.26 | (4,443,958.22) |
| Activos Intangibles | 3,458,883.65 | - | - | 3,458,883.65 | - |
| Depreciación, Deterioro y Amortización Acumulada de Bienes | (50,619,135.32) | 4,664,049.70 | 5,613,447.77 | (51,568,533.39) | (949,398.07) |
| Activos Diferidos | - | - | - | - | - |
| Estimación por Pérdida o Deterioro de Activos No Circulantes | - | - | - | - | - |
| Otros Activos No Circulantes | - | - | - | - | - |

| Denominación de las Deudas | Moneda de Contratación | Institución o País Acreedor | Saldo Inicial del Periodo | Saldo Final del Periodo |
|--|------------------------|-----------------------------|---------------------------|-------------------------|
| <i>Deuda Pública</i> | | | | |
| <i>Corto Plazo</i> | | | | |
| <i>Deuda Interna</i> | | | | |
| Instituciones de Crédito | | | - | - |
| Títulos y Valores | | | - | - |
| Arrendamientos Financieros | | | - | - |
| <i>Deuda Externa</i> | | | | |
| Organismos Financieros Internacionales | | | - | - |
| Deuda Bilateral | | | - | - |
| Títulos y Valores | | | - | - |
| Arrendamientos Financieros | | | - | - |
| <i>Subtotal Corto Plazo</i> | | | - | - |
| <i>Largo Plazo</i> | | | | |
| <i>Deuda Interna</i> | | | | |
| Instituciones de Crédito | | | - | - |
| Títulos y Valores | | | - | - |
| Arrendamientos Financieros | | | - | - |
| <i>Deuda Externa</i> | | | | |
| Organismos Financieros Internacionales | | | - | - |
| Deuda Bilateral | | | - | - |
| Títulos y Valores | | | - | - |
| Arrendamientos Financieros | | | - | - |
| <i>Subtotal Largo Plazo</i> | | | - | - |
| <i>Otros Pasivos</i> | | | 10,247,122.43 | 4,387,411.86 |
| Total Deuda y Otros Pasivos | | | 10,247,122.43 | 4,387,411.86 |

| Concepto | Saldo inicial | Cargos del periodo | Abonos del periodo | Saldo final | Variación periodo |
|----------|---------------|--------------------|--------------------|-------------|-------------------|
|----------|---------------|--------------------|--------------------|-------------|-------------------|

"SIN INFORMACIÓN QUE REVELAR"

ESTADO ANALÍTICO DE INGRESOS

Del 1 de enero al 30 de junio de 2019

(Cifras expresadas en pesos)

| Rubro de Ingresos | Ingreso | | | | | Diferencia |
|--|-----------------------|------------------------------|-----------------------|----------------------------|----------------------|-------------------|
| | Estimado | Ampliaciones/ Reducciones | Modificado | Devengado | Recaudado | |
| Impuestos | - | - | - | - | - | - |
| Cuotas y Aportaciones de Seguridad Social | - | - | - | - | - | - |
| Contribuciones de Mejoras | - | - | - | - | - | - |
| Derechos | - | 16,007.00 | 16,007.00 | 16,007.00 | 16,007.00 | 16,007.00 |
| Productos | - | 112,746.97 | 112,746.97 | 112,746.97 | 112,746.97 | 112,746.97 |
| Aprovechamientos | - | 502,828.75 | 502,828.75 | 502,828.75 | 502,828.75 | 502,828.75 |
| Ingresos por Ventas de Bienes , Prestación de Servicios y Otros Ingresos | - | - | - | - | - | - |
| Participaciones , Aportaciones, Convenios, Incentivos Derivados de la Colaboración Fiscal y Fondos Distintos de Aportaciones | - | - | - | - | - | - |
| Transferencias, Asignaciones, Subsidios y Subvenciones, y Pensiones Y Jubilaciones | 154,376,219.00 | - | 154,376,219.00 | 72,053,744.00 | 72,053,744.00 | (82,322,475.00) |
| Ingresos Derivados de Financiamiento | - | - | - | - | - | - |
| Total | 154,376,219.00 | 631,582.72 | 155,007,801.72 | 72,685,326.72 | 72,685,326.72 | |
| | | | | Ingresos Excedentes | | 631,582.72 |

| Estado Analítico de Ingresos por Fuente de Financiamiento | Ingreso | | | | | Diferencia |
|---|-----------------------|------------------------------|-----------------------|----------------------------|----------------------|------------------------|
| | Estimado | Ampliaciones/ Reducciones | Modificado | Devengado | Recaudado | |
| Ingresos del Poder Ejecutivo Federal o Estatal y de los Municipios | | | | | | |
| Impuestos | - | - | - | - | - | - |
| Cuotas y Aportaciones de Seguridad Social | - | - | - | - | - | - |
| Contribuciones de Mejoras | - | - | - | - | - | - |
| Derechos | - | - | - | - | - | - |
| Productos | - | - | - | - | - | - |
| Aprovechamientos | - | - | - | - | - | - |
| Participaciones, Aportaciones, Convenios, Incentivos Derivados de la Colaboración Fiscal y Fondos Distintos de Aportaciones | - | - | - | - | - | - |
| Transferencias, Asignaciones, Subsidios y Subvenciones, y Pensiones y Jubilaciones | - | - | - | - | - | - |
| Ingresos de los Entes Públicos de los Poderes Legislativo y Judicial, de los Órganos Autónomos y del Sector Paraestatal o Paramunicipal, así como de las Empresas Productivas del Estado | 154,376,219.00 | 112,746.97 | 154,488,965.97 | 72,166,490.97 | 72,166,490.97 | (82,209,728.03) |
| Cuotas y Aportaciones de Seguridad Social | - | - | - | - | - | - |
| Productos | - | 112,746.97 | 112,746.97 | 112,746.97 | 112,746.97 | 112,746.97 |
| Ingresos por Venta de Bienes, Prestación de Servicios y Otros Ingresos | - | - | - | - | - | - |
| Transferencias, Asignaciones, Subsidios y Subvenciones, y Pensiones y Jubilaciones | 154,376,219.00 | - | 154,376,219.00 | 72,053,744.00 | 72,053,744.00 | (82,322,475.00) |
| Otros Ingresos | - | 518,835.75 | 518,835.75 | 518,835.75 | 518,835.75 | 518,835.75 |
| Ingresos Derivados de Financiamiento | | | | | | |
| Ingresos Derivados de Financiamientos | - | - | - | - | - | - |
| Total | 154,376,219.00 | 631,582.72 | 155,007,801.72 | 72,685,326.72 | 72,685,326.72 | |
| | | | | Ingresos Excedentes | | 631,582.72 |

ESTADO ANALÍTICO DEL EJERCICIO DEL PRESUPUESTO DE EGRESOS
Clasificación Administrativa
Del 1 de enero al 30 de junio de 2019
(Cifras expresadas en pesos)

| Concepto | Egresos | | | | |
|---|-----------------------|------------------------------|-----------------------|----------------------|----------------------|
| | Aprobado | Ampliaciones/ Reducciones | Modificado | Devengado | Pagado |
| Auditoría Superior del Estado de Puebla | 154,376,219.00 | 48,453,880.74 | 202,830,099.74 | 80,936,615.08 | 80,922,258.52 |
| Total del Gasto | 154,376,219.00 | 48,453,880.74 | 202,830,099.74 | 80,936,615.08 | 80,922,258.52 |

ESTADO ANALÍTICO DEL EJERCICIO DEL PRESUPUESTO DE EGRESOS
Clasificación Económica (por Tipo de Gasto)

Del 1 de enero al 30 de junio de 2019

(Cifras expresadas en pesos)

| Concepto | Egresos | | | | |
|---|-----------------------|---------------------------|-----------------------|----------------------|----------------------|
| | Aprobado | Ampliaciones/ Reducciones | Modificado | Devengado | Pagado |
| Gasto Corriente | 152,895,770.57 | 47,244,953.86 | 200,140,724.43 | 80,471,047.30 | 80,456,690.74 |
| Gasto de Capital | 1,480,448.43 | 1,208,926.88 | 2,689,375.31 | 465,567.78 | 465,567.78 |
| Amortización de la Deuda y Disminución de Pasivos | - | - | - | - | - |
| Pensiones y Jubilaciones | - | - | - | - | - |
| Participaciones | - | - | - | - | - |
| TOTAL | 154,376,219.00 | 48,453,880.74 | 202,830,099.74 | 80,936,615.08 | 80,922,258.52 |

ESTADO ANALÍTICO DEL EJERCICIO DEL PRESUPUESTO DE EGRESOS
Clasificación por Objeto del Gasto (Capítulo y Concepto)

Del 1 de enero al 30 de junio de 2019

(Cifras expresadas en pesos)

| Concepto | Egresos | | | | |
|---|-----------------------|------------------------------|-----------------------|----------------------|----------------------|
| | Aprobado | Ampliaciones/ Reducciones | Modificado | Devengado | Pagado |
| Servicios Personales | 110,967,354.00 | - | 110,967,354.00 | 38,138,083.83 | 38,138,083.83 |
| Remuneraciones al Personal de Carácter Permanente | 22,394,580.00 | - | 22,394,580.00 | 10,278,489.70 | 10,278,489.70 |
| Remuneraciones al Personal de Carácter Transitorio | 4,274,508.00 | - | 4,274,508.00 | 1,607,619.57 | 1,607,619.57 |
| Remuneraciones Adicionales y Especiales | 58,504,984.00 | - | 58,504,984.00 | 21,867,678.87 | 21,867,678.87 |
| Seguridad Social | 6,387,264.00 | - | 6,387,264.00 | 2,900,424.27 | 2,900,424.27 |
| Otras Prestaciones Sociales y Económicas | 1,962,939.00 | - | 1,962,939.00 | 941,606.08 | 941,606.08 |
| Previsiones | - | - | - | - | - |
| Pago de Estímulos a Servidores Públicos | 17,443,079.00 | - | 17,443,079.00 | 542,265.34 | 542,265.34 |
| Materiales y Suministros | 9,275,496.89 | 3,464,063.93 | 12,739,560.82 | 4,440,046.29 | 4,440,046.29 |
| Materiales de Administración, Emisión de Documentos y Artículos Oficiales | 4,428,180.04 | 609,392.44 | 5,037,572.48 | 1,458,796.14 | 1,458,796.14 |
| Alimentos y Utensilios | 3,737,121.53 | 511,695.48 | 4,248,817.01 | 1,510,146.81 | 1,510,146.81 |
| Materias Primas y Materiales de Producción y Comercialización | - | - | - | - | - |
| Materiales y Artículos de Construcción y de Reparación | 201,999.48 | 207,863.94 | 409,863.42 | 19,974.86 | 19,974.86 |
| Productos Químicos, Farmacéuticos y de Laboratorio | 36,000.00 | 21,935.96 | 57,935.96 | 7,419.75 | 7,419.75 |
| Combustibles, Lubricantes y Aditivos | 468,000.00 | 1,872,696.66 | 2,340,696.66 | 1,242,276.17 | 1,242,276.17 |
| Vestuario, Blancos, Prendas de Protección y Artículos Deportivos | 172,274.76 | 14,816.00 | 187,090.76 | 50,576.00 | 50,576.00 |
| Materiales y Suministros para Seguridad Pública | - | - | - | - | - |
| Herramientas, Refacciones y Accesorios Menores | 231,921.08 | 225,663.45 | 457,584.53 | 150,856.56 | 150,856.56 |
| Servicios Generales | 32,652,919.68 | 25,633,889.93 | 58,286,809.61 | 19,745,917.18 | 19,731,560.62 |
| Servicios Básicos | 2,500,730.08 | 273,329.00 | 2,774,059.08 | 858,299.96 | 858,299.96 |
| Servicios de Arrendamiento | 3,265,719.00 | 4,613,706.16 | 7,879,425.16 | 2,339,630.28 | 2,339,630.28 |
| Servicios Profesionales, Científicos, Técnicos y Otros Servicios | 14,181,004.80 | 7,093,515.54 | 21,274,520.34 | 8,788,032.34 | 8,773,675.78 |
| Servicios Financieros, Bancarios y Comerciales | 1,429,999.68 | 1,291,095.69 | 2,721,095.37 | 2,101,984.90 | 2,101,984.90 |
| Servicios de Instalación, Reparación, Mantenimiento y Conservación | 2,991,825.64 | 5,141,780.16 | 8,133,605.80 | 3,887,500.88 | 3,887,500.88 |
| Servicios de Comunicación Social y Publicidad | 1,445,000.00 | 550,000.00 | 1,995,000.00 | 99,735.95 | 99,735.95 |
| Servicios de Traslado y Viáticos | 1,993,674.50 | 4,847,577.31 | 6,841,251.81 | 559,230.13 | 559,230.13 |
| Servicios Oficiales | 1,447,169.31 | 1,419,681.60 | 2,866,850.91 | 562,189.09 | 562,189.09 |
| Otros Servicios Generales | 3,397,796.67 | 403,204.47 | 3,801,001.14 | 549,313.65 | 549,313.65 |

ESTADO ANALÍTICO DEL EJERCICIO DEL PRESUPUESTO DE EGRESOS
Clasificación por Objeto del Gasto (Capítulo y Concepto)

Del 1 de enero al 30 de junio de 2019

(Cifras expresadas en pesos)

| Concepto | Egresos | | | | |
|---|---------------------|------------------------------|----------------------|----------------------|----------------------|
| | Aprobado | Ampliaciones/ Reducciones | Modificado | Devengado | Pagado |
| Transferencias, Asignaciones, Subsidios y Otras Ayudas | - | 18,147,000.00 | 18,147,000.00 | 18,147,000.00 | 18,147,000.00 |
| Transferencias Internas y Asignaciones al Sector Público | - | 18,147,000.00 | 18,147,000.00 | 18,147,000.00 | 18,147,000.00 |
| Transferencias al Resto del Sector Público | - | - | - | - | - |
| Subsidios y Subvenciones | - | - | - | - | - |
| Ayudas Sociales | - | - | - | - | - |
| Pensiones y Jubilaciones | - | - | - | - | - |
| Transferencias a Fideicomisos, Mandatos y Otros Análogos | - | - | - | - | - |
| Transferencias a la Seguridad Social | - | - | - | - | - |
| Donativos | - | - | - | - | - |
| Transferencias al Exterior | - | - | - | - | - |
| Bienes Muebles, Inmuebles e Intangibles | 1,480,448.43 | 1,208,926.88 | 2,689,375.31 | 465,567.78 | 465,567.78 |
| Mobiliario y Equipo de Administración | 1,391,451.99 | (74,600.00) | 1,316,851.99 | 465,567.78 | 465,567.78 |
| Mobiliario y Equipo Educativo y Recreativo | - | 114,200.16 | 114,200.16 | - | - |
| Equipo e Instrumental Médico y de Laboratorio | - | - | - | - | - |
| Vehículos y Equipo de Transporte | - | - | - | - | - |
| Equipo de Defensa y Seguridad | - | - | - | - | - |
| Maquinaria, Otros Equipos y Herramientas | 88,996.44 | 1,169,326.72 | 1,258,323.16 | - | - |
| Activos Biológicos | - | - | - | - | - |
| Bienes Inmuebles | - | - | - | - | - |
| Activos Intangibles | - | - | - | - | - |
| Inversión Pública | - | - | - | - | - |
| Obra Pública en Bienes de Dominio Público | - | - | - | - | - |
| Obra Pública | - | - | - | - | - |
| Proyectos Productivos y Acciones de Fomento | - | - | - | - | - |
| Inversiones Financieras y Otras Provisiones | - | - | - | - | - |
| Inversiones para el Fomento de Actividades Productivas | - | - | - | - | - |
| Acciones y Participaciones de Capital | - | - | - | - | - |
| Compra de Títulos y Valores | - | - | - | - | - |
| Concesión de Préstamos | - | - | - | - | - |
| Inversiones en Fideicomisos, Mandatos y Otros Análogos | - | - | - | - | - |
| Otras Inversiones Financieras | - | - | - | - | - |
| Provisiones para Contingencias y Otras Erogaciones Especiales | - | - | - | - | - |

ESTADO ANALÍTICO DEL EJERCICIO DEL PRESUPUESTO DE EGRESOS
Clasificación por Objeto del Gasto (Capítulo y Concepto)

Del 1 de enero al 30 de junio de 2019

(Cifras expresadas en pesos)

| Concepto | Egresos | | | | |
|--|-----------------------|------------------------------|-----------------------|----------------------|----------------------|
| | Aprobado | Ampliaciones/ Reducciones | Modificado | Devengado | Pagado |
| Participaciones y Aportaciones | - | - | - | - | - |
| Participaciones | - | - | - | - | - |
| Aportaciones | - | - | - | - | - |
| Convenios | - | - | - | - | - |
| Deuda Pública | - | - | - | - | - |
| Amortización de la Deuda Pública | - | - | - | - | - |
| Intereses de la Deuda Pública | - | - | - | - | - |
| Comisiones de la Deuda Pública | - | - | - | - | - |
| Gastos de la Deuda Pública | - | - | - | - | - |
| Costo por Coberturas | - | - | - | - | - |
| Apoyos | - | - | - | - | - |
| Adeudos de Ejercicios Fiscales Anteriores (ADEFAS) | - | - | - | - | - |
| Total del Gasto | 154,376,219.00 | 48,453,880.74 | 202,830,099.74 | 80,936,615.08 | 80,922,258.52 |

ESTADO ANALÍTICO DEL EJERCICIO DEL PRESUPUESTO DE EGRESOS
Clasificación Funcional (Finalidad y Función)

Del 1 de enero al 30 de junio de 2019

(Cifras expresadas en pesos)

| Concepto | Egresos | | | | |
|---|-----------------------|------------------------------|-----------------------|----------------------|----------------------|
| | Aprobado | Ampliaciones/ Reducciones | Modificado | Devengado | Pagado |
| Gobierno | 154,376,219.00 | 48,453,880.74 | 202,830,099.74 | 80,936,615.08 | 80,922,258.52 |
| Legislación | 154,376,219.00 | 48,453,880.74 | 202,830,099.74 | 80,936,615.08 | 80,922,258.52 |
| Justicia | - | - | - | - | - |
| Coordinación de la Política de Gobierno | - | - | - | - | - |
| Relaciones Exteriores | - | - | - | - | - |
| Asuntos Financieros y Hacendarios | - | - | - | - | - |
| Seguridad Nacional | - | - | - | - | - |
| Asuntos de Orden Público y de Seguridad Interior | - | - | - | - | - |
| Otros Servicios Generales | - | - | - | - | - |
| Desarrollo Social | - | - | - | - | - |
| Protección Ambiental | - | - | - | - | - |
| Vivienda y Servicios a la Comunidad | - | - | - | - | - |
| Salud | - | - | - | - | - |
| Recreación, Cultura y Otras Manifestaciones Sociales | - | - | - | - | - |
| Educación | - | - | - | - | - |
| Protección Social | - | - | - | - | - |
| Otros Asuntos Sociales | - | - | - | - | - |
| Desarrollo Económico | - | - | - | - | - |
| Asuntos Económicos, Comerciales y Laborales en General | - | - | - | - | - |
| Agropecuaria, Silvicultura, Pesca y Caza | - | - | - | - | - |
| Combustibles y Energía | - | - | - | - | - |
| Minería, Manufacturas y Construcción | - | - | - | - | - |
| Transporte | - | - | - | - | - |
| Comunicaciones | - | - | - | - | - |
| Turismo | - | - | - | - | - |
| Ciencia, Tecnología e Innovación | - | - | - | - | - |
| Otras Industrias y Otros Asuntos Económicos | - | - | - | - | - |
| Otras no Clasificadas en Funciones Anteriores | - | - | - | - | - |
| Transacciones de la Deuda Pública / Costo Financiero de la Deuda | - | - | - | - | - |
| Transferencias, Participaciones y Aportaciones Entre Diferentes Niveles y Ordenes de Gobierno | - | - | - | - | - |
| Saneamiento del Sistema Financiero | - | - | - | - | - |
| Adeudos de Ejercicios Fiscales Anteriores | - | - | - | - | - |
| Total del Gasto | 154,376,219.00 | 48,453,880.74 | 202,830,099.74 | 80,936,615.08 | 80,922,258.52 |

| Identificación de Crédito o Instrumento | Contratación / Colocación | Amortización | Endeudamiento Neto |
|--|---------------------------|--------------|--------------------|
| Créditos Bancarios | | | |
| | | | |
| | | | |
| <i>Total Créditos Bancarios</i> | NO APLICA | - | - |
| Otros Instrumentos de Deuda | | | |
| | | | |
| | | | |
| <i>Total Otros Instrumentos de Deuda</i> | | - | - |
| <i>Total</i> | | - | - |

| Identificación de Crédito o Instrumento | Devengado | Pagado |
|--|-------------------------|--------|
| Creditos Bancarios | | |
| | | |
| | | |
| | <u>NO APLICA</u> | |
| <i>Total de Intereses de Créditos Bancarios</i> | | - |
| | | |
| Otros Instrumentos de Deuda | | |
| | | |
| | | |
| <i>Total de Intereses de Otros Instrumentos de Deuda</i> | | - |
| | | |
| TOTAL | | - |

| Concepto | Estimado | Devengado | Recaudado / Pagado |
|--|-----------------------|-----------------------|-----------------------|
| I. Ingresos Presupuestarios | 154,376,219.00 | 72,685,326.72 | 72,685,326.72 |
| 1. Ingresos del Gobierno de la Entidad Federativa | 154,376,219.00 | 72,685,326.72 | 72,685,326.72 |
| 2. Ingresos del Sector Paraestatal | - | - | - |
| II. Egresos Presupuestarios | 154,376,219.00 | 80,936,615.08 | 80,922,258.52 |
| 3. Egresos del Gobierno de la Entidad Federativa | 154,376,219.00 | 80,936,615.08 | 80,922,258.52 |
| 4. Egresos del Sector Paraestatal | - | - | - |
| III. Balance Presupuestario (Superávit o Déficit) | - | (8,251,288.36) | (8,236,931.80) |

| Concepto | Estimado | Devengado | Recaudado / Pagado |
|---|----------|-----------------------|-----------------------|
| III. Balance presupuestario (Superávit o Déficit) | - | (8,251,288.36) | (8,236,931.80) |
| IV. Intereses, Comisiones y Gastos de la Deuda | - | - | - |
| V. Balance Primario (Superávit o Déficit) | - | (8,251,288.36) | (8,236,931.80) |

| Concepto | Estimado | Devengado | Recaudado / Pagado |
|--|----------|-----------|--------------------|
| A. Financiamiento | - | - | - |
| B. Amortización de la deuda | - | - | - |
| C. Endeudamiento o desendeudamiento | - | - | - |

GASTO POR CATEGORÍA PROGRAMÁTICA

Del 1 de enero al 30 de junio de 2019

(Cifras expresadas en pesos)

| Concepto | Egresos | | | | |
|--|-----------------------|------------------------------|-----------------------|----------------------|----------------------|
| | Aprobado | Ampliaciones/ Reducciones | Modificado | Devengado | Pagado |
| Programas | 154,376,219.00 | 48,453,880.74 | 202,830,099.74 | 80,936,615.08 | 80,922,258.52 |
| Subsidios: Sector Social y Privado o Entidades Federativas y Municipios | - | - | - | - | - |
| Sujetos a Reglas de Operación | | | | | |
| Otros Subsidios | | | | | |
| Desempeño de las Funciones | - | - | - | - | - |
| Prestación de Servicios Públicos | | | | | |
| Provisión de Bienes Públicos | | | | | |
| Planeación, seguimiento y evaluación de políticas públicas | | | | | |
| Promoción y fomento | | | | | |
| Regulación y supervisión | | | | | |
| Funciones de las Fuerzas Armadas (Únicamente Gobierno Federal) | | | | | |
| Específicos | | | | | |
| Proyectos de Inversión | | | | | |
| Administrativos y de Apoyo | 154,376,219.00 | 48,453,880.74 | 202,830,099.74 | 80,936,615.08 | 80,922,258.52 |
| Apoyo al proceso presupuestario y para mejorar la eficiencia institucional | | | - | | |
| Apoyo a la función pública y al mejoramiento de la gestión | 154,376,219.00 | 48,453,880.74 | 202,830,099.74 | 80,936,615.08 | 80,922,258.52 |
| Operaciones ajenas | | | | | |
| Compromisos | - | - | - | - | - |
| Obligaciones de cumplimiento de resolución jurisdiccional | | | | | |
| Desastres Naturales | | | | | |
| Obligaciones | - | - | - | - | - |
| Pensiones y jubilaciones | | | | | |
| Aportaciones a la seguridad social | | | | | |
| Aportaciones a fondos de estabilización | | | | | |
| Aportaciones a fondos de inversión y reestructura de pensiones | | | | | |
| Programas de Gasto Federalizado (Gobierno Federal) | - | - | - | - | - |
| Gasto Federalizado | | | | | |
| Participaciones a entidades federativas y municipios | | | | | |
| Costo financiero, deuda o apoyos a deudores y ahorradores de la banca | | | | | |
| Adeudos de ejercicios fiscales anteriores | | | | | |
| Total del Gasto | 154,376,219.00 | 48,453,880.74 | 202,830,099.74 | 80,936,615.08 | 80,922,258.52 |

NO APLICA

INDICADORES PARA RESULTADOS

Del 1 de enero al 30 de junio de 2019

(Cifras expresadas en pesos)

| Categoría Programática | | | Indicadores | | | | | Metas | | | | | Presupuesto | | | | |
|------------------------|-----|------|--|-----------|-------------|-------------------|------------------|----------|------------|-----------|----------------------------|---------------|----------------|----------------|---------------|-------------------------|---------------|
| FI | Fu | PP | Denominación del Indicador | Nivel | Tipo | Dimensión a Medir | Unidad de Medida | Aprobada | Modificada | Alcanzada | Porcentaje de Cumplimiento | | Aprobado | Modificado | Devengado | Porcentaje de Ejercicio | |
| | | | | | | | | | | | Alc. / Aprob. | Alc. / Modif. | | | | Dev. / Aprob. | Dev. / Modif. |
| 1 | 1.1 | G014 | TOTAL DEL GASTO PROGRAMABLE EN LOS PROGRAMAS PRESUPUESTARIOS ASOCIADOS A INDICADORES | FIN | ESTRATÉGICO | EFICACIA | PORCENTAJE | 100 | 100 | - | 0% | 0% | 154,376,219.00 | 202,830,099.74 | 80,936,615.08 | 52% | 40% |
| | | | | PROPÓSITO | ESTRATÉGICO | EFICACIA | PORCENTAJE | 100 | 100 | - | 0% | 0% | | | | | |

Montos pagados por ayudas y subsidios

Del 1 de enero al 30 de junio de 2019

(Cifras expresadas en pesos)

| Concepto | Ayuda a | Subsidio | Sector (económico o social) | Beneficiario | CURP | RFC | Monto Pagado |
|----------|---------|----------|-----------------------------|--------------|------|-----|--------------|
|----------|---------|----------|-----------------------------|--------------|------|-----|--------------|

"SIN INFORMACIÓN QUE REVELAR"

Conciliación entre los Ingresos Presupuestarios
 y Contables

Correspondiente del 1 enero al 30 de junio de 2019
 (Cifras expresadas en pesos)

| | | |
|---|------------|----------------------|
| 1. Total de Ingresos Presupuestarios | | 72,685,326.72 |
| 2. Más ingresos contables no presupuestarios | | 102,500.00 |
| Ingresos financieros | | |
| Incremento por variación de inventarios | - | |
| Disminución del exceso de estimaciones por pérdida o deterioro u obsolescencia | - | |
| Disminución del exceso de provisiones | - | |
| Otros ingresos y beneficios varios | - | |
| Otros ingresos contables no presupuestarios | 102,500.00 | |
| 3. Menos ingresos presupuestarios no contables | | - |
| Aprovechamientos patrimoniales | - | |
| Ingresos derivados de financiamientos | - | |
| Otros Ingresos presupuestarios no contables | - | |
| 4. Total de Ingresos Contables (4 = 1 + 2 - 3) | | 72,787,826.72 |

| | | |
|---|--------------|----------------------|
| 1. Total de egresos (presupuestarios) | | 80,936,615.08 |
| 2. Menos egresos presupuestarios no contables | | 465,567.78 |
| Materias primas y materiales de producción y comercialización | | |
| Materiales y suministros | - | |
| Mobiliario y equipo de administración | 465,567.78 | |
| Mobiliario y equipo educacional y recreativo | - | |
| Equipo e instrumental médico y de laboratorio | - | |
| Vehículos y equipo de transporte | - | |
| Equipo de defensa y seguridad | - | |
| Maquinaria, otros equipos y herramientas | - | |
| Activos biológicos | - | |
| Bienes inmuebles | - | |
| Activos intangibles | - | |
| Obra pública en bienes de dominio público | - | |
| Obra pública en bienes propios | - | |
| Acciones y participaciones de capital | - | |
| Compra de títulos y valores | - | |
| Concesión de préstamos | - | |
| Inversiones en fideicomisos, mandatos y otros análogos | - | |
| Provisiones para contingencias y otras erogaciones especiales | - | |
| Amortización de la deuda pública | - | |
| Adeudos de ejercicios fiscales anteriores (ADEFAS) | - | |
| Otros Egresos Presupuestales No Contables | - | |
| 3. Más gastos contables no presupuestales | | 5,858,927.14 |
| Estimaciones, depreciaciones, deterioros, obsolescencia y amortizaciones | 5,858,924.07 | |
| Provisiones | - | |
| Disminución de inventarios | - | |
| Aumento por insuficiencia de estimaciones por pérdida o deterioro u obsolescencia | - | |
| Aumento por insuficiencia de provisiones | - | |
| Otros Gastos | 3.07 | |
| Otros Gastos Contables No Presupuestales | - | |
| 4. Total de Gasto Contable (4 = 1 - 2 + 3) | | 86,329,974.44 |

| | 2019 | 2018 | | 2019 | 2018 |
|--|----------------------|----------------------|---|---------------------|---------------------|
| Activo | | | Pasivo | | |
| <i>Activo Circulante</i> | | | <i>Pasivo Circulante</i> | | |
| a. Efectivo y Equivalentes | 42,832,242.87 | 56,966,561.95 | a. Cuentas por Pagar a Corto Plazo | 1,350,420.37 | 7,297,485.63 |
| a1) Efectivo | 95,000.00 | 50,000.00 | a1) Servicios Personales por Pagar a Corto Plazo | 232,733.11 | 1,636,894.60 |
| a2) Bancos/Tesorería | 42,737,242.87 | 56,916,561.95 | a2) Proveedores por Pagar a Corto Plazo | 14,357.11 | 687,225.64 |
| a3) Bancos/Dependencias y Otros | - | - | a3) Contratistas por Obras Públicas por Pagar a Corto Plazo | - | - |
| a4) Inversiones Temporales (Hasta 3 Meses) | - | - | a4) Participaciones y Aportaciones por Pagar a Corto Plazo | - | - |
| a5) Fondos con Afectación Específica | - | - | a5) Transferencias Otorgadas por Pagar a Corto Plazo | - | - |
| a6) Depósitos de Fondos de Terceros | - | - | a6) Intereses, Comisiones y Otros Gastos de la Deuda Pública | - | - |
| a7) Otros Efectivos y Equivalentes | - | - | a7) Retenciones y Contribuciones por Pagar a Corto Plazo | 1,103,330.15 | 4,550,297.20 |
| b. Derechos a Recibir Efectivo o Equivalentes | 852,036.81 | 392,354.09 | a8) Devoluciones de a Ley De Ingresos por Pagar a Corto Plazo | - | - |
| b1) Inversiones Financieras de Corto Plazo | - | - | a9) Otras Cuentas por Pagar a Corto Plazo | - | 423,068.19 |
| b2) Cuentas por Cobrar a Corto Plazo | - | 7,237.99 | b. Documentos por Pagar a Corto Plazo | - | - |
| b3) Deudores Diversos por Cobrar a Corto Plazo | 852,036.81 | 385,116.10 | b1) Documentos Comerciales por Pagar a Corto Plazo | - | - |
| b4) Ingresos por Recuperar a Corto Plazo | - | - | b2) Documentos con Contratistas por Obras Públicas por Pagar a Corto Plazo | - | - |
| b5) Deudores por Anticipos de Tesorería a Corto Plazo | - | - | b3) Otros Documentos por Pagar a Corto Plazo | - | - |
| b6) Préstamos Otorgados a Corto Plazo | - | - | c. Porción a Corto Plazo de la Deuda Pública a Largo Plazo | - | - |
| b7) Otros Derechos a Recibir Efectivo o Equivalente a Corto Plazo | - | - | c1) Porción a Corto Plazo de la Deuda Pública | - | - |
| c. Derechos de Bienes o Servicios a Recibir | 914,296.71 | 776,924.68 | c2) Porción a Corto Plazo de Arrendamiento Financiero | - | - |
| c1) Anticipo a Proveedores por Adquisición de Bienes y Prestación de Servicios a Corto Plazo | 914,296.71 | 776,924.68 | d. Títulos y Valores a Corto Plazo | - | - |
| c2) Anticipo a Proveedores por Adquisición de Bienes Inmuebles y Muebles a Corto Plazo | - | - | e. Pasivos Diferidos a Corto Plazo | - | - |
| c3) Anticipo a Proveedores por Adquisición de Bienes Intangibles a Corto Plazo | - | - | e1) Ingresos Cobrados por Adelantado a Corto Plazo | - | - |
| c4) Anticipo a Contratistas por Obras Públicas a Corto Plazo | - | - | e2) Intereses Cobrados por Adelantado a Corto Plazo | - | - |
| c5) Otros Derechos a Recibir Bienes o Servicios a Corto Plazo | - | - | e3) Otros Pasivos Diferidos a Corto Plazo | - | - |
| d. Inventarios | - | - | f. Fondos y Bienes de Terceros en Garantía y/o Administración a Corto Plazo | - | - |
| d1) Inventario de Mercancías para Reventa | - | - | f1) Fondos en Garantía a Corto Plazo | - | - |
| d2) Inventario de Mercancías Terminadas | - | - | f2) Fondos en Administración a Corto Plazo | - | - |
| d3) Inventario de Mercancías en Proceso de Elaboración | - | - | f3) Fondos Contingentes a Corto Plazo | - | - |
| d4) Inventario de Materias Primas, Materiales y Suministros para Producción | - | - | f4) Fondos de Fideicomisos, Mandatos y Contratos Análogos a Corto Plazo | - | - |
| d5) Mercancías en Tránsito | - | - | f5) Otros Fondos de Terceros En Garantía y/o Administración a Corto Plazo | - | - |
| e. Almacén | - | - | f6) Valores y Bienes en Garantía a Corto Plazo | - | - |
| f. Estimación por Pérdidas o Deterioro de Activos Circulantes | - | - | g. Provisiones a Corto Plazo | - | - |
| f1) Estimaciones para Cuentas Incobrables por Derechos a Recibir Efectivo o Equivalentes | - | - | g1) Provisión para Demandas y Juicios a Corto Plazo | - | - |
| f2) Estimación por Deterioro de Inventarios | - | - | g2) Provisión para Contingencias a Corto Plazo | - | - |
| g. Otros Activos Circulantes | - | - | g3) Otras Provisiones a Corto Plazo | - | - |
| g1) Valores en Garantía | - | - | h. Otros Pasivos a Corto Plazo | - | - |
| g2) Bienes en Garantía (Excluye Depósitos de Fondos) | - | - | h1) Ingresos Por Clasificar | - | - |
| g3) Bienes Derivados de Embargo, Decomisos, Aseguramientos y Dación En Pago | - | - | h2) Recaudación Por Participar | - | - |
| g4) Adquisición de Fondos con Terceros | - | - | h3) Otros Pasivos Circulantes | - | - |
| IA. Total de Activo Circulante | 44,598,576.39 | 58,135,840.72 | IIA. Total de Pasivo Circulante | 1,350,420.37 | 7,297,485.63 |

ESTADO DE SITUACIÓN FINANCIERA DETALLADO - LDF

Al 30 de junio de 2019 y 31 de diciembre de 2018

(Cifras expresadas en pesos)

| | 2019 | 2018 | | 2019 | 2018 |
|---|----------------------|-----------------------|---|----------------------|-----------------------|
| <u>Activo No Circulante</u> | | | <u>Pasivo No Circulante</u> | | |
| a. Inversiones Financieras a Largo Plazo | - | - | a. Cuentas por Pagar a Largo Plazo | - | - |
| b. Derechos a Recibir Efectivo o Equivalentes a Largo Plazo | - | - | b. Documentos por Pagar a Largo Plazo | - | - |
| c. Bienes Inmuebles | 25,938,689.53 | 25,938,689.53 | c. Deuda Pública a Largo Plazo | - | - |
| d. Bienes Muebles | 72,502,624.26 | 76,946,582.48 | d. Pasivos Diferidos a Largo Plazo | - | - |
| e. Activos Intangibles | 3,458,883.65 | 3,458,883.65 | e. Fondos y Bienes de Terceros en Garantía y/o Administración a Largo Plazo | 3,036,991.49 | 2,949,636.80 |
| f. Depreciación, Deterioro y Amortización Acumulada de Bienes | (51,568,533.39) | (50,619,135.32) | f. Provisiones a Largo Plazo | - | - |
| g. Activos Diferidos | - | - | | | |
| h. Estimación por Pérdida o Deterioro de Activos No Circulantes | - | - | IIB. Total de Pasivo No Circulante | 3,036,991.49 | 2,949,636.80 |
| i. Otros Activos No Circulantes | - | - | | | |
| I.B. Total de Activo No Circulante | 50,331,664.05 | 55,725,020.34 | II. Total del Pasivo | 4,387,411.86 | 10,247,122.43 |
| | | | Hacienda Pública / Patrimonio | | |
| | | | IIIA. Hacienda Pública/Patrimonio Contribuido | | |
| | | | | 54,390,591.65 | 54,390,591.65 |
| | | | a. Aportaciones | - | - |
| | | | b. Donaciones de Capital | 12,261,497.29 | 12,261,497.29 |
| | | | c. Actualización de la Hacienda Pública/Patrimonio | 42,129,094.36 | 42,129,094.36 |
| | | | IIIB. Hacienda Pública/Patrimonio Generado | 36,152,236.93 | 49,223,146.98 |
| | | | a. Resultados del Ejercicio (Ahorro/Desahorro) | (13,542,147.72) | (2,202,632.93) |
| | | | b. Resultados de Ejercicios Anteriores | 35,456,792.19 | 37,188,187.45 |
| | | | c. Revalúos | 21,791,137.36 | 21,791,137.36 |
| | | | d. Reservas | - | - |
| | | | e. Rectificaciones de Resultados Ejercicios Anteriores | (7,553,544.90) | (7,553,544.90) |
| | | | IIIC. Exceso o Insuficiencia en la Actualización de la Hacienda Pública/Patrimonio | - | - |
| | | | a. Resultado por Posición Monetaria | - | - |
| | | | b. Resultado por Tenencia de Activos No Monetarios | - | - |
| | | | III. Total Hacienda Pública/Patrimonio | 90,542,828.58 | 103,613,738.63 |
| I. Total del Activo | 94,930,240.44 | 113,860,861.06 | IV. Total de Pasivo y Hacienda Pública/Patrimonio | 94,930,240.44 | 113,860,861.06 |

INFORME ANALÍTICO DE LA DEUDA PÚBLICA Y OTROS PASIVOS - LDF

Del 1 de enero al 30 de junio de 2019

(Cifras expresadas en pesos)

| Denominación de la Deuda Pública y Otros Pasivos | Saldo al 31 de diciembre de 2018 | Disposiciones del Periodo | Amortizaciones del Periodo | Revaluaciones, Reclasificaciones y Otros Ajustes | Saldo Final del Periodo | Pago de Intereses del Periodo | Pago de Comisiones y demás cosas asociados durante el Periodo |
|---|----------------------------------|---------------------------|----------------------------|--|-------------------------|-------------------------------|---|
| 1. Deuda Pública | - | - | - | - | - | - | - |
| A. Corto Plazo | - | - | - | - | - | - | - |
| a1) Instituciones de Crédito | - | - | - | - | - | - | - |
| a2) Títulos y Valores | - | - | - | - | - | - | - |
| a3) Arrendamientos Financieros | - | - | - | - | - | - | - |
| B. Largo Plazo | - | - | - | - | - | - | - |
| b1) Instituciones de Crédito | - | - | - | - | - | - | - |
| b2) Títulos y Valores | - | - | - | - | - | - | - |
| b3) Arrendamientos Financieros | - | - | - | - | - | - | - |
| 2. Otros Pasivos | 10,247,122.43 | - | - | - | 4,387,411.86 | - | - |
| 3. Total Deuda y Otros Pasivos | 10,247,122.43 | - | - | - | 4,387,411.86 | - | - |
| 4. Deuda Contingente (informativo) | | | | | | | |
| A. Deuda Contingente 1 | - | - | - | - | - | - | - |
| B. Deuda Contingente 2 | - | - | - | - | - | - | - |
| C. Deuda Contingente XX | - | - | - | - | - | - | - |
| 5. Valor de Instrumentos Bono Cupón Cero (informativo) | | | | | | | |
| A. Instrumento Bono Cupón Cero 1 | - | - | - | - | - | - | - |
| B. Instrumento Bono Cupón Cero 2 | - | - | - | - | - | - | - |
| C. Instrumento Bono Cupón Cero XX | - | - | - | - | - | - | - |

| Obligaciones a Corto Plazo | Monto Contratado | Plazo Pactado | Tasa de Interés | Comisiones y Costos Relacionados | Tasa Efectiva |
|----------------------------|------------------|---------------|-----------------|----------------------------------|---------------|
|----------------------------|------------------|---------------|-----------------|----------------------------------|---------------|

6. Obligaciones a Corto Plazo (informativo)

| | | | | | |
|---------------|---|---|---|---|---|
| A. Crédito 1 | - | - | - | - | - |
| B. Crédito 2 | - | - | - | - | - |
| C. Crédito XX | - | - | - | - | - |

INFORME ANALÍTICO DE OBLIGACIONES DIFERENTES DE FINANCIAMIENTO - LDF

Del 1 de enero al 30 de junio de 2019
(Cifras expresadas en pesos)

| Denominación de las Obligaciones Diferentes de Financiamiento | Fecha del Contrato | Fecha de inicio de operación del proyecto | Fecha de vencimiento | Monto de la inversión pactado | Plazo pactado | Monto promedio mensual del pago de la contraprestación | Monto promedio mensual del pago de la contraprestación correspondiente al pago de inversión | Monto pagado de la inversión al 30 de junio de 2019 | Monto pagado de la inversión actualizado al 30 de junio de 2019 | Saldo pendiente por pagar de la inversión al 30 de junio de 2019 |
|---|--------------------|---|----------------------|-------------------------------|---------------|--|---|---|---|--|
| A. Asociaciones Público Privadas (APPs) | - | - | - | - | - | - | - | - | - | - |
| a) APP 1 | - | - | - | - | - | - | - | - | - | - |
| b) APP 2 | - | - | - | - | - | - | - | - | - | - |
| c) APP 3 | - | - | - | - | - | - | - | - | - | - |
| d) APP XX | - | - | - | - | - | - | - | - | - | - |
| B. Otros Instrumentos | - | - | - | - | - | - | - | - | - | - |
| a) Otro Instrumento 1 | - | - | - | - | - | - | - | - | - | - |
| b) Otro Instrumento 2 | - | - | - | - | - | - | - | - | - | - |
| c) Otro Instrumento 3 | - | - | - | - | - | - | - | - | - | - |
| d) Otro Instrumento XX | - | - | - | - | - | - | - | - | - | - |
| C. Total de Obligaciones Diferentes de Financiamiento | - | - | - | - | - | - | - | - | - | - |

| Concepto | Estimado / Aprobado | Devengado | Recaudado / Pagado |
|--|-----------------------|----------------------|----------------------|
| A. Ingresos Totales | 154,376,219.00 | 72,685,326.72 | 72,685,326.72 |
| A1. Ingresos de Libre Disposición | 154,376,219.00 | 72,685,326.72 | 72,685,326.72 |
| A2. Transferencias Federales Etiquetadas | - | - | - |
| A3. Financiamiento Neto | - | - | - |
| B. Egresos Presupuestarios | 154,376,219.00 | 49,418,070.53 | 49,403,714.37 |
| B1. Gasto No Etiquetado (sin incluir Amortización de la Deuda Pública) | 154,376,219.00 | 49,418,070.53 | 49,403,714.37 |
| B2. Gasto Etiquetado (sin incluir Amortización de la Deuda Pública) | - | - | - |
| C. Remanentes del Ejercicio Anterior | - | 31,518,544.55 | 31,518,544.15 |
| C1. Remanentes de Ingresos de Libre Disposición aplicados en el periodo | - | 31,518,544.55 | 31,518,544.15 |
| C2. Remanentes de Transferencias Federales Etiquetadas aplicados en el periodo. | - | - | - |
| I. Balance Presupuestario | - | 54,785,800.74 | 54,800,156.50 |
| II. Balance Presupuestario sin Financiamiento Neto | - | 54,785,800.74 | 54,800,156.50 |
| III. Balance Presupuestario sin Financiamiento Neto y sin Remanentes del Ejercicio Anterior | - | 23,267,256.19 | 23,281,612.35 |

| Concepto | Aprobado | Devengado | Pagado |
|--|----------|----------------------|----------------------|
| E. Intereses, Comisiones y Gastos de la Deuda | - | - | - |
| E1. Intereses, Comisiones y Gastos de la Deuda con Gasto No Etiquetado | - | - | - |
| E2. Intereses, Comisiones y Gastos de la Deuda con Gasto Etiquetado | - | - | - |
| IV. Balance Primario | - | 23,267,256.19 | 23,281,612.35 |

| Concepto | Estimado / Aprobado | Devengado | Recaudado / Pagado |
|---|---------------------|-----------|--------------------|
| F. Financiamiento | - | - | - |
| F1. Financiamiento con Fuente de Pago de Ingresos de Libre Disposición | - | - | - |
| F2. Financiamiento con Fuente de Pago de Transferencias Federales Etiquetadas | - | - | - |
| G. Amortización de la deuda | - | - | - |
| G1. Amortización de la Deuda Pública con Gasto No Etiquetado | - | - | - |
| G2. Amortización de la Deuda Pública con Gasto Etiquetado | - | - | - |
| A3. Financiamiento Neto | - | - | - |

| Concepto | Estimado / Aprobado | Devengado | Recaudado / Pagado |
|---|-----------------------|----------------------|----------------------|
| A1. Ingresos de Libre Disposición | 154,376,219.00 | 72,685,326.72 | 72,685,326.72 |
| A3.1 Financiamiento Neto con Fuente de Pago de Ingresos de Libre Disposición | - | - | - |
| F1. Financiamiento con Fuente de Pago de Ingresos de Libre Disposición | - | - | - |
| G1. Amortización de la Deuda Pública con Gasto No Etiquetado | - | - | - |
| B1. Gasto No Etiquetado (sin incluir Amortización de la Deuda Pública) | 154,376,219.00 | 49,418,070.53 | 49,403,714.37 |
| C1. Remanentes de Ingresos de Libre Disposición aplicados en el periodo | - | 31,518,544.55 | 31,518,544.15 |
| V. Balance Presupuestario de Recursos Disponibles | - | 54,785,800.74 | 54,800,156.50 |
| VI. Balance Presupuestario de Recursos Disponibles sin Financiamiento Neto | - | 54,785,800.74 | 54,800,156.50 |

| Concepto | Estimado / Aprobado | Devengado | Recaudado / Pagado |
|--|---------------------|-----------|--------------------|
| A2. Transferencias Federales Etiquetadas | - | - | - |
| A3.2 Financiamiento Neto con Fuente de Pago de Transferencias Federales Etiquetadas | - | - | - |
| F2. Financiamiento con Fuente de Pago de Transferencias Federales Etiquetadas | - | - | - |
| G2. Amortización de la Deuda Pública con Gasto Etiquetado | - | - | - |
| B2. Gasto Etiquetado (sin incluir Amortización de la Deuda Pública) | - | - | - |
| C2. Remanentes de Transferencias Federales Etiquetadas aplicados en el periodo | - | - | - |
| VII. Balance Presupuestario de Recursos Etiquetados | - | - | - |
| VIII. Balance Presupuestario de Recursos Etiquetados sin Financiamiento Neto | - | - | - |

ESTADO ANALÍTICO DE INGRESOS DETALLADO - LDF

Del 1 de enero al 30 de junio de 2019

(Cifras expresadas en pesos)

| Concepto | Ingreso | | | | | Diferencia |
|---|-----------------------|--------------------------------|-----------------------|----------------------|----------------------|------------------------|
| | Estimado | Ampliaciones/ (Reducciones) | Modificado | Devengado | Recaudado | |
| Ingresos de Libre Disposición | | | | | | |
| A. Impuestos | - | - | - | - | - | - |
| B. Cuotas y Aportaciones de Seguridad Social | - | - | - | - | - | - |
| C. Contribuciones de Mejoras | - | - | - | - | - | - |
| D. Derechos | - | 16,007.00 | 16,007.00 | 16,007.00 | 16,007.00 | 16,007.00 |
| E. Productos | - | 112,746.97 | 112,746.97 | 112,746.97 | 112,746.97 | 112,746.97 |
| F. Aprovechamientos | - | 502,828.75 | 502,828.75 | 502,828.75 | 502,828.75 | 502,828.75 |
| G. Ingresos por Ventas de Bienes y Prestación de Servicios | - | - | - | - | - | - |
| H. Participaciones | - | - | - | - | - | - |
| h1) Fondo General de Participaciones | - | - | - | - | - | - |
| h2) Fondo de Fomento Municipal | - | - | - | - | - | - |
| h3) Fondo de Fiscalización y Recaudación | - | - | - | - | - | - |
| h4) Fondo de Compensación | - | - | - | - | - | - |
| h5) Fondo de Extracción de Hidrocarburos | - | - | - | - | - | - |
| h6) Impuesto Especial Sobre Producción y Servicios | - | - | - | - | - | - |
| h7) 0.136% de la Recaudación Federal Participable | - | - | - | - | - | - |
| h8) 3.17% Sobre Extracción de Petróleo | - | - | - | - | - | - |
| h9) Gasolinas y Diésel | - | - | - | - | - | - |
| h10) Fondo del Impuesto Sobre la Renta | - | - | - | - | - | - |
| h11) Fondo de Estabilización de los Ingresos de las Entidades Federativas | - | - | - | - | - | - |
| I. Incentivos Derivados de la Colaboración Fiscal | - | - | - | - | - | - |
| i1) Tenencia o Uso de Vehículos | - | - | - | - | - | - |
| i2) Fondo de Compensación ISAN | - | - | - | - | - | - |
| i3) Impuesto Sobre Automóviles Nuevos | - | - | - | - | - | - |
| i4) Fondo de Compensación de Repecos-Intermedios | - | - | - | - | - | - |
| i5) Otros Incentivos Económicos | - | - | - | - | - | - |
| J. Transferencias y Asignaciones | 154,376,219.00 | - | 154,376,219.00 | 72,053,744.00 | 72,053,744.00 | (82,322,475.00) |
| K. Convenios | - | - | - | - | - | - |
| k1) Otros Convenios y Subsidios | - | - | - | - | - | - |
| L. Otros Ingresos de Libre Disposición | - | - | - | - | - | - |
| l1) Participaciones en Ingresos Locales | - | - | - | - | - | - |
| l2) Otros Ingresos de Libre Disposición | - | - | - | - | - | - |
| I. Total de Ingresos de Libre Disposición | 154,376,219.00 | 631,582.72 | 155,007,801.72 | 72,685,326.72 | 72,685,326.72 | (81,690,892.28) |
| Ingresos Excedentes de Ingresos de Libre Disposición | | | | | | |
| Transferencias Federales Etiquetadas | | | | | | |
| A. Aportaciones | - | - | - | - | - | - |
| a1) Fondo de Aportaciones para la Nómina Educativa y Gasto Operativo | - | - | - | - | - | - |
| a2) Fondo de Aportaciones para los Servicios de Salud | - | - | - | - | - | - |
| a3) Fondo de Aportaciones para la Infraestructura Social | - | - | - | - | - | - |
| a4) Fondo de Aportaciones para el Fortalecimiento de los Municipios y de las Demarcaciones Territoriales del Distrito Federal | - | - | - | - | - | - |
| a5) Fondo de Aportaciones Múltiples | - | - | - | - | - | - |
| a6) Fondo de Aportaciones para la Educación Tecnológica y de Adultos | - | - | - | - | - | - |
| a7) Fondo de Aportaciones para la Seguridad Pública de los Estados y del Distrito Federal | - | - | - | - | - | - |
| a8) Fondo de Aportaciones para el Fortalecimiento de las Entidades Federativas | - | - | - | - | - | - |

| Concepto | Ingreso | | | | | Diferencia |
|---|-----------------------|--------------------------------|-----------------------|----------------------|----------------------|------------------------|
| | Estimado | Ampliaciones/ (Reducciones) | Modificado | Devengado | Recaudado | |
| B. Convenios | - | - | - | - | - | - |
| b1) Convenios de Pretección Social en Salud | - | - | - | - | - | - |
| b2) Convenios de Descentralización | - | - | - | - | - | - |
| b3) Convenios de Reasignación | - | - | - | - | - | - |
| b4) Otros Convenios y Subsidios | - | - | - | - | - | - |
| C. Fondos Distintos de Aportaciones | - | - | - | - | - | - |
| c1) Fondo para Entidades Federativas y Municipios Productores de Hidrocarburos | - | - | - | - | - | - |
| c2) Fondo Minero | - | - | - | - | - | - |
| D. Transferencias, Asignaciones, Subsidios y Subvenciones, y Pensiones y Jubilaciones | - | - | - | - | - | - |
| E. Otras Transferencias Federales Etiquetadas | - | - | - | - | - | - |
| II. Total de Transferencias Federales Etiquetadas | - | - | - | - | - | - |
| III. Ingresos Derivados de Financiamientos | - | - | - | - | - | - |
| A. Ingresos Derivados de Financiamientos | - | - | - | - | - | - |
| IV. Total de Ingresos | 154,376,219.00 | 631,582.72 | 155,007,801.72 | 72,685,326.72 | 72,685,326.72 | (81,690,892.28) |

Datos Informativos

| | | | | | | |
|---|---|---|---|---|---|---|
| 1. Ingresos Derivados de Financiamientos con Fuente de Pago de Ingresos de Libre Disposición | - | - | - | - | - | - |
| 2. Ingresos Derivados de Financiamientos con Fuente de Pago de Transferencias Federales Etiquetadas | - | - | - | - | - | - |
| 3. Ingresos Derivados de Financiamientos | - | - | - | - | - | - |

| Concepto | Egresos | | | | |
|---|-----------------------|------------------------------|-----------------------|----------------------|----------------------|
| | Aprobado | Ampliaciones/ Reducciones | Modificado | Devengado | Pagado |
| I. Gasto No Etiquetado | 154,376,219.00 | 48,453,880.74 | 202,830,099.74 | 80,936,615.08 | 80,922,258.52 |
| <i>A. Servicios Personales</i> | 110,967,354.00 | - | 110,967,354.00 | 38,138,083.83 | 38,138,083.83 |
| a1) Remuneraciones al Personal de Carácter Permanente | 22,394,580.00 | - | 22,394,580.00 | 10,278,489.70 | 10,278,489.70 |
| a2) Remuneraciones al Personal de Carácter Transitorio | 4,274,508.00 | - | 4,274,508.00 | 1,607,619.57 | 1,607,619.57 |
| a3) Remuneraciones Adicionales y Especiales | 58,504,984.00 | - | 58,504,984.00 | 21,867,678.87 | 21,867,678.87 |
| a4) Seguridad Social | 6,387,264.00 | - | 6,387,264.00 | 2,900,424.27 | 2,900,424.27 |
| a5) Otras Prestaciones Sociales y Económicas | 1,962,939.00 | - | 1,962,939.00 | 941,606.08 | 941,606.08 |
| a6) Previsiones | - | - | - | - | - |
| a7) Pago de Estímulos a Servidores Públicos | 17,443,079.00 | - | 17,443,079.00 | 542,265.34 | 542,265.34 |
| <i>B. Materiales y Suministros</i> | 9,275,496.89 | 3,464,063.93 | 12,739,560.82 | 4,440,046.29 | 4,440,046.29 |
| b1) Materiales de Administración, Emisión de Documentos y Artículos Oficiales | 4,428,180.04 | 609,392.44 | 5,037,572.48 | 1,458,796.14 | 1,458,796.14 |
| b2) Alimentos y Utensilios | 3,737,121.53 | 511,695.48 | 4,248,817.01 | 1,510,146.81 | 1,510,146.81 |
| b3) Materias Primas y Materiales de Producción y Comercialización | - | - | - | - | - |
| b4) Materiales y Artículos de Construcción y de Reparación | 201,999.48 | 207,863.94 | 409,863.42 | 19,974.86 | 19,974.86 |
| b5) Productos Químicos, Farmacéuticos y de Laboratorio | 36,000.00 | 21,935.96 | 57,935.96 | 7,419.75 | 7,419.75 |
| b6) Combustibles, Lubricantes y Aditivos | 468,000.00 | 1,872,696.66 | 2,340,696.66 | 1,242,276.17 | 1,242,276.17 |
| b7) Vestuario, Blancos, Prendas de Protección y Artículos Deportivos | 172,274.76 | 14,816.00 | 187,090.76 | 50,576.00 | 50,576.00 |
| b8) Materiales y Suministros para Seguridad Pública | - | - | - | - | - |
| b9) Herramientas, Refacciones y Accesorios Menores | 231,921.08 | 225,663.45 | 457,584.53 | 150,856.56 | 150,856.56 |
| <i>C. Servicios Generales</i> | 32,652,919.68 | 25,633,889.93 | 58,286,809.61 | 19,745,917.18 | 19,731,560.62 |
| c1) Servicios Básicos | 2,500,730.08 | 273,329.00 | 2,774,059.08 | 858,299.96 | 858,299.96 |
| c2) Servicios de Arrendamiento | 3,265,719.00 | 4,613,706.16 | 7,879,425.16 | 2,339,630.28 | 2,339,630.28 |
| c3) Servicios Profesionales, Científicos, Técnicos y Otros Servicios | 14,181,004.80 | 7,093,515.54 | 21,274,520.34 | 8,788,032.34 | 8,773,675.78 |
| c4) Servicios Financieros, Bancarios y Comerciales | 1,429,999.68 | 1,291,095.69 | 2,721,095.37 | 2,101,984.90 | 2,101,984.90 |
| c5) Servicios de Instalación, Reparación, Mantenimiento y Conservación | 2,991,825.64 | 5,141,780.16 | 8,133,605.80 | 3,887,500.88 | 3,887,500.88 |
| c6) Servicios de Comunicación Social y Publicidad | 1,445,000.00 | 550,000.00 | 1,995,000.00 | 99,735.95 | 99,735.95 |
| c7) Servicios de Traslado y Viáticos | 1,993,674.50 | 4,847,577.31 | 6,841,251.81 | 559,230.13 | 559,230.13 |
| c8) Servicios Oficiales | 1,447,169.31 | 1,419,681.60 | 2,866,850.91 | 562,189.09 | 562,189.09 |
| c9) Otros Servicios Generales | 3,397,796.67 | 403,204.47 | 3,801,001.14 | 549,313.65 | 549,313.65 |
| <i>D. Transferencias, Asignaciones, Subsidios y Otras Ayudas</i> | - | 18,147,000.00 | 18,147,000.00 | 18,147,000.00 | 18,147,000.00 |
| d1) Transferencias Internas y Asignaciones al Sector Público | - | 18,147,000.00 | 18,147,000.00 | 18,147,000.00 | 18,147,000.00 |
| d2) Transferencias al Resto del Sector Público | - | - | - | - | - |
| d3) Subsidios y Subvenciones | - | - | - | - | - |
| d4) Ayudas Sociales | - | - | - | - | - |
| d5) Pensiones y Jubilaciones | - | - | - | - | - |
| d6) Transferencias a Fideicomisos, Mandatos y Otros Análogos | - | - | - | - | - |
| d7) Transferencias a la Seguridad Social | - | - | - | - | - |
| d8) Donativos | - | - | - | - | - |
| d9) Transferencias al Exterior | - | - | - | - | - |
| <i>E. Bienes Muebles, Inmuebles e Intangibles</i> | 1,480,448.43 | 1,208,926.88 | 2,689,375.31 | 465,567.78 | 465,567.78 |
| e1) Mobiliario y Equipo de Administración | 1,391,451.99 | (74,600.00) | 1,316,851.99 | 465,567.78 | 465,567.78 |
| e2) Mobiliario y Equipo Educativo y Recreativo | - | 114,200.16 | 114,200.16 | - | - |
| e3) Equipo e Instrumental Médico y de Laboratorio | - | - | - | - | - |
| e4) Vehículos y Equipo de Transporte | - | - | - | - | - |
| e5) Equipo de Defensa y Seguridad | - | - | - | - | - |
| e6) Maquinaria, Otros Equipos y Herramientas | 88,996.44 | 1,169,326.72 | 1,258,323.16 | - | - |

| Concepto | Egresos | | | | |
|---|----------|------------------------------|------------|-----------|--------|
| | Aprobado | Ampliaciones/ Reducciones | Modificado | Devengado | Pagado |
| e7) Activos Biológicos | - | - | - | - | - |
| e8) Bienes Inmuebles | - | - | - | - | - |
| e9) Activos Intangibles | - | - | - | - | - |
| F. Inversión Pública | - | - | - | - | - |
| f1) Obra Pública en Bienes de Dominio Público | - | - | - | - | - |
| f2) Obra Pública en Bienes Propios | - | - | - | - | - |
| f3) Proyectos Productivos y Acciones de Fomento | - | - | - | - | - |
| G. Inversiones Financieras y Otras Provisiones | - | - | - | - | - |
| g1) Inversiones para el Fomento de Actividades Productivas | - | - | - | - | - |
| g2) Acciones y Participaciones de Capital | - | - | - | - | - |
| g3) Compra de Títulos y Valores | - | - | - | - | - |
| g4) Concesión de Préstamos | - | - | - | - | - |
| g5) Inversiones en Fideicomisos, Mandatos y Otros Análogos | - | - | - | - | - |
| Fideicomiso de Desastres Naturales (Informativo) | - | - | - | - | - |
| g6) Otras Inversiones Financieras | - | - | - | - | - |
| g7) Provisiones para Contingencias y Otras Erogaciones Especiales | - | - | - | - | - |
| H. Participaciones y Aportaciones | - | - | - | - | - |
| h1) Participaciones | - | - | - | - | - |
| h2) Aportaciones | - | - | - | - | - |
| h3) Convenios | - | - | - | - | - |
| I. Deuda Pública | - | - | - | - | - |
| i1) Amortización de la Deuda Pública | - | - | - | - | - |
| i2) Intereses de la Deuda Pública | - | - | - | - | - |
| i3) Comisiones de la Deuda Pública | - | - | - | - | - |
| i4) Gastos de la Deuda Pública | - | - | - | - | - |
| i5) Costo por Coberturas | - | - | - | - | - |
| i6) Apoyos Financieros | - | - | - | - | - |
| i7) Adeudos de Ejercicios Fiscales Anteriores (ADEFAS) | - | - | - | - | - |
| II. Gasto Etiquetado | - | - | - | - | - |
| A. Servicios Personales | - | - | - | - | - |
| a1) Remuneraciones al Personal de Carácter Permanente | - | - | - | - | - |
| a2) Remuneraciones al Personal de Carácter Transitorio | - | - | - | - | - |
| a3) Remuneraciones Adicionales y Especiales | - | - | - | - | - |
| a4) Seguridad Social | - | - | - | - | - |
| a5) Otras Prestaciones Sociales y Económicas | - | - | - | - | - |
| a6) Previsiones | - | - | - | - | - |
| a7) Pago de Estímulos a Servidores Públicos | - | - | - | - | - |

| Concepto | Egresos | | | | |
|---|----------|------------------------------|------------|-----------|--------|
| | Aprobado | Ampliaciones/ Reducciones | Modificado | Devengado | Pagado |
| <i>B. Materiales y Suministros</i> | - | - | - | - | - |
| b1) Materiales de Administración, Emisión de Documentos y Artículos Oficiales | - | - | - | - | - |
| b2) Alimentos y Utensilios | - | - | - | - | - |
| b3) Materias Primas y Materiales de Producción y Comercialización | - | - | - | - | - |
| b4) Materiales y Artículos de Construcción y de Reparación | - | - | - | - | - |
| b5) Productos Químicos, Farmacéuticos y de Laboratorio | - | - | - | - | - |
| b6) Combustibles, Lubricantes y Aditivos | - | - | - | - | - |
| b7) Vestuario, Blancos, Prendas de Protección y Artículos Deportivos | - | - | - | - | - |
| b8) Materiales y Suministros para Seguridad | - | - | - | - | - |
| b9) Herramientas, Refacciones y Accesorios Menores | - | - | - | - | - |
| <i>C. Servicios Generales</i> | - | - | - | - | - |
| c1) Servicios Básicos | - | - | - | - | - |
| c2) Servicios de Arrendamiento | - | - | - | - | - |
| c3) Servicios Profesionales, Científicos, Técnicos y Otros Servicios | - | - | - | - | - |
| c4) Servicios Financieros, Bancarios y Comerciales | - | - | - | - | - |
| c5) Servicios de Instalación, Reparación, Mantenimiento y Conservación | - | - | - | - | - |
| c6) Servicios de Comunicación Social y Publicidad | - | - | - | - | - |
| c7) Servicios de Traslado y Viáticos | - | - | - | - | - |
| c8) Servicios Oficiales | - | - | - | - | - |
| c9) Otros Servicios Generales | - | - | - | - | - |
| <i>D. Transferencias, Asignaciones, Subsidios y Otras Ayudas</i> | - | - | - | - | - |
| d1) Transferencias Internas y Asignaciones al Sector Público | - | - | - | - | - |
| d2) Transferencias al Resto del Sector Público | - | - | - | - | - |
| d3) Subsidios y Subvenciones | - | - | - | - | - |
| d4) Ayudas Sociales | - | - | - | - | - |
| d5) Pensiones y Jubilaciones | - | - | - | - | - |
| d6) Transferencias a Fideicomisos, Mandatos y Otros Análogos | - | - | - | - | - |
| d7) Transferencias a la Seguridad Social | - | - | - | - | - |
| d8) Donativos | - | - | - | - | - |
| d9) Transferencias al Exterior | - | - | - | - | - |
| <i>E. Bienes Muebles, Inmuebles e Intangibles</i> | - | - | - | - | - |
| e1) Mobiliario y Equipo de Administración | - | - | - | - | - |
| e2) Mobiliario y Equipo Educativo y Recreativo | - | - | - | - | - |
| e3) Equipo e Instrumental Médico y de Laboratorio | - | - | - | - | - |
| e4) Vehículos y Equipo de Transporte | - | - | - | - | - |
| e5) Equipo de Defensa y Seguridad | - | - | - | - | - |
| e6) Maquinaria, Otros Equipos y Herramientas | - | - | - | - | - |
| e7) Activos Biológicos | - | - | - | - | - |
| e8) Bienes Inmuebles | - | - | - | - | - |
| e9) Activos Intangibles | - | - | - | - | - |

| Concepto | Egresos | | | | |
|---|-----------------------|------------------------------|-----------------------|----------------------|----------------------|
| | Aprobado | Ampliaciones/ Reducciones | Modificado | Devengado | Pagado |
| <i>F. Inversión Pública</i> | - | - | - | - | - |
| f1) Obra Pública en Bienes de Dominio Público | - | - | - | - | - |
| f2) Obra Pública en Bienes Propios | - | - | - | - | - |
| f3) Proyectos Productivos y Acciones de Fomento | - | - | - | - | - |
| <i>G. Inversiones Financieras y Otras Provisiones</i> | - | - | - | - | - |
| g1) Inversiones para el Fomento de Actividades Productivas | - | - | - | - | - |
| g2) Acciones y Participaciones de Capital | - | - | - | - | - |
| g3) Compra de Títulos y Valores | - | - | - | - | - |
| g4) Concesión de Préstamos | - | - | - | - | - |
| g5) Inversiones en Fideicomisos, Mandatos y Otros Análogos | - | - | - | - | - |
| g6) Otras Inversiones Financieras | - | - | - | - | - |
| g7) Provisiones para Contingencias y Otras Erogaciones Especiales | - | - | - | - | - |
| <i>H. Participaciones y Aportaciones</i> | - | - | - | - | - |
| h1) Participaciones | - | - | - | - | - |
| h2) Aportaciones | - | - | - | - | - |
| h3) Convenios | - | - | - | - | - |
| <i>I. Deuda Pública</i> | - | - | - | - | - |
| i1) Amortización de la Deuda Pública | - | - | - | - | - |
| i2) Intereses de la Deuda Pública | - | - | - | - | - |
| i3) Comisiones de la Deuda Pública | - | - | - | - | - |
| i4) Gastos de la Deuda Pública | - | - | - | - | - |
| i5) Costo por Coberturas | - | - | - | - | - |
| i6) Apoyos Financieros | - | - | - | - | - |
| i7) Adeudos de Ejercicios Fiscales Anteriores (ADEFAS) | - | - | - | - | - |
| III. Total de Egresos | 154,376,219.00 | 48,453,880.74 | 202,830,099.74 | 80,936,615.08 | 80,922,258.52 |

| Concepto | Egresos | | | | |
|--|-----------------------|---------------------------|-----------------------|----------------------|----------------------|
| | Aprobado | Ampliaciones/ Reducciones | Modificado | Devengado | Pagado |
| I. Gasto No Etiquetado | 154,376,219.00 | 48,453,880.74 | 202,830,099.74 | 80,936,615.08 | 80,922,258.52 |
| A. Auditoría Superior del Estado de Puebla | 154,376,219.00 | 48,453,880.74 | 202,830,099.74 | 80,936,615.08 | 80,922,258.52 |
| B. Dependencia o Unidad Administrativa 2 | - | - | - | - | - |
| C. Dependencia o Unidad Administrativa 3 | - | - | - | - | - |
| D. Dependencia o Unidad Administrativa 4 | - | - | - | - | - |
| E. Dependencia o Unidad Administrativa 5 | - | - | - | - | - |
| F. Dependencia o Unidad Administrativa 6 | - | - | - | - | - |
| G. Dependencia o Unidad Administrativa 7 | - | - | - | - | - |
| H. Dependencia o Unidad Administrativa xx | - | - | - | - | - |
| II. Gasto Etiquetado | - | - | - | - | - |
| A. Auditoría Superior del Estado de Puebla | - | - | - | - | - |
| B. Dependencia o Unidad Administrativa 2 | - | - | - | - | - |
| C. Dependencia o Unidad Administrativa 3 | - | - | - | - | - |
| D. Dependencia o Unidad Administrativa 4 | - | - | - | - | - |
| E. Dependencia o Unidad Administrativa 5 | - | - | - | - | - |
| F. Dependencia o Unidad Administrativa 6 | - | - | - | - | - |
| G. Dependencia o Unidad Administrativa 7 | - | - | - | - | - |
| H. Dependencia o Unidad Administrativa xx | - | - | - | - | - |
| III. Total de Egresos | 154,376,219.00 | 48,453,880.74 | 202,830,099.74 | 80,936,615.08 | 80,922,258.52 |

Del 1 de enero al 30 de junio de 2019
(Cifras expresadas en pesos)

| Concepto | Egresos | | | | |
|---|-----------------------|------------------------------|-----------------------|----------------------|----------------------|
| | Aprobado | Ampliaciones/ Reducciones | Modificado | Devengado | Pagado |
| I. Gasto No Etiquetado | 154,376,219.00 | 48,453,880.74 | 202,830,099.74 | 80,936,615.08 | 80,922,258.52 |
| A. Gobierno | 154,376,219.00 | 48,453,880.74 | 202,830,099.74 | 80,936,615.08 | 80,922,258.52 |
| a1) Legislación | 154,376,219.00 | 48,453,880.74 | 202,830,099.74 | 80,936,615.08 | 80,922,258.52 |
| a2) Justicia | - | - | - | - | - |
| a3) Coordinación De La Política De Gobierno | - | - | - | - | - |
| a4) Relaciones Exteriores | - | - | - | - | - |
| a5) Asuntos Financieros Y Hacendarios | - | - | - | - | - |
| a6) Seguridad Nacional | - | - | - | - | - |
| a7) Asuntos De Orden Publico Y De Seguridad Interior | - | - | - | - | - |
| a8) Otros Servicios Generales | - | - | - | - | - |
| B. Desarrollo Social | - | - | - | - | - |
| b1) Protección Ambiental | - | - | - | - | - |
| b2) Vivienda Y Servicios A La Comunidad | - | - | - | - | - |
| b3) Salud | - | - | - | - | - |
| b4) Recreación, Cultura Y Otras Manifestaciones Sociales | - | - | - | - | - |
| b5) Educación | - | - | - | - | - |
| b6) Protección Social | - | - | - | - | - |
| b7) Otros Asuntos Sociales | - | - | - | - | - |
| C. Desarrollo Económico | - | - | - | - | - |
| c1) Asuntos Económicos, Comerciales Y Laborales En General | - | - | - | - | - |
| c2) Agropecuaria, Silvicultura, Pesca Y Caza | - | - | - | - | - |
| c3) Combustibles Y Energía | - | - | - | - | - |
| c4) Minería, Manufacturas Y Construcción | - | - | - | - | - |
| c5) Transporte | - | - | - | - | - |
| c6) Comunicaciones | - | - | - | - | - |
| c7) Turismo | - | - | - | - | - |
| c8) Ciencia, Tecnología e Innovación | - | - | - | - | - |
| c9) Otras Industrias Y Otros Asuntos Económicos | - | - | - | - | - |
| D. Otras no Clasificadas en Funciones Anteriores | - | - | - | - | - |
| d1) Transacciones de la Deuda Publica / Costo Financiero de la Deuda | - | - | - | - | - |
| d2) Transferencias, Participaciones y Aportaciones Entre Diferentes Niveles y Ordenes De Gobierno | - | - | - | - | - |
| d3) Saneamiento del Sistema Financiero | - | - | - | - | - |
| d4) Adeudos de Ejercicios Fiscales Anteriores | - | - | - | - | - |

Del 1 de enero al 30 de junio de 2019
(Cifras expresadas en pesos)

| Concepto | Egresos | | | | |
|---|-----------------------|------------------------------|-----------------------|----------------------|----------------------|
| | Aprobado | Ampliaciones/ Reducciones | Modificado | Devengado | Pagado |
| II. Gasto Etiquetado | - | - | - | - | - |
| A. Gobierno | - | - | - | - | - |
| a1) Legislación | - | - | - | - | - |
| a2) Justicia | - | - | - | - | - |
| a3) Coordinación De La Política De Gobierno | - | - | - | - | - |
| a4) Relaciones Exteriores | - | - | - | - | - |
| a5) Asuntos Financieros Y Hacendarios | - | - | - | - | - |
| a6) Seguridad Nacional | - | - | - | - | - |
| a7) Asuntos De Orden Publico Y De Seguridad Interior | - | - | - | - | - |
| a8) Otros Servicios Generales | - | - | - | - | - |
| B. Desarrollo Social | - | - | - | - | - |
| b1) Protección Ambiental | - | - | - | - | - |
| b2) Vivienda Y Servicios A La Comunidad | - | - | - | - | - |
| b3) Salud | - | - | - | - | - |
| b4) Recreación, Cultura Y Otras Manifestaciones Sociales | - | - | - | - | - |
| b5) Educación | - | - | - | - | - |
| b6) Protección Social | - | - | - | - | - |
| b7) Otros Asuntos Sociales | - | - | - | - | - |
| C. Desarrollo Económico | - | - | - | - | - |
| c1) Asuntos Económicos, Comerciales Y Laborales En General | - | - | - | - | - |
| c2) Agropecuaria, Silvicultura, Pesca Y Caza | - | - | - | - | - |
| c3) Combustibles Y Energía | - | - | - | - | - |
| c4) Minería, Manufacturas Y Construcción | - | - | - | - | - |
| c5) Transporte | - | - | - | - | - |
| c6) Comunicaciones | - | - | - | - | - |
| c7) Turismo | - | - | - | - | - |
| c8) Ciencia, Tecnología e Innovación | - | - | - | - | - |
| c9) Otras Industrias Y Otros Asuntos Económicos | - | - | - | - | - |
| D. Otras no Clasificadas en Funciones Anteriores | - | - | - | - | - |
| d1) Transacciones de la Deuda Publica / Costo Financiero de la Deuda | - | - | - | - | - |
| Transferencias, Participaciones y Aportaciones Entre Diferentes Niveles y | - | - | - | - | - |
| d2) Ordenes De Gobierno | - | - | - | - | - |
| d3) Saneamiento del Sistema Financiero | - | - | - | - | - |
| d4) Adeudos de Ejercicios Fiscales Anteriores | - | - | - | - | - |
| III. Total de Egresos | 154,376,219.00 | 48,453,880.74 | 202,830,099.74 | 80,936,615.08 | 80,922,258.52 |

Del 1 de enero al 30 de junio de 2019
(Cifras expresadas en pesos)

| Concepto | Egresos | | | | |
|---|-----------------------|------------------------------|-----------------------|----------------------|----------------------|
| | Aprobado | Ampliaciones/ Reducciones | Modificado | Devengado | Pagado |
| I. Gasto No Etiquetado | 114,104,650.67 | - | 114,104,650.67 | 38,436,791.34 | 38,436,791.34 |
| A. Personal Administrativo y de Servicio Público | 114,104,650.67 | - | 114,104,650.67 | 38,436,791.34 | 38,436,791.34 |
| B. Magisterio | - | - | - | - | - |
| C. Servicio de Salud | - | - | - | - | - |
| c1) Personal Administrativo | - | - | - | - | - |
| c2) Personal Médico, Paramédico y afín | - | - | - | - | - |
| D. Seguridad Pública | - | - | - | - | - |
| E. Gastos asociados a la implementación de nuevas leyes federales o reformas a la | - | - | - | - | - |
| e1) Nombre del Programa o Ley 1 | - | - | - | - | - |
| e2) Nombre del Programa o Ley 2 | - | - | - | - | - |
| F. Sentencias laborales definitivas | - | - | - | - | - |
| II. Gasto Etiquetado | - | - | - | - | - |
| A. Personal Administrativo y de Servicio Público | - | - | - | - | - |
| B. Magisterio | - | - | - | - | - |
| C. Servicios de Salud | - | - | - | - | - |
| c1) Personal Administrativo | - | - | - | - | - |
| c2) Personal Médico, Paramédico y afín | - | - | - | - | - |
| D. Seguridad Pública | - | - | - | - | - |
| E. Gastos asociados a la implementación de nuevas leyes federales o reformas a la | - | - | - | - | - |
| e1) Nombre del Programa o Ley 1 | - | - | - | - | - |
| e2) Nombre del Programa o Ley 2 | - | - | - | - | - |
| F. Sentencias laborales definitivas | - | - | - | - | - |
| III. Total del Gasto en Servicios Personales | 114,104,650.67 | - | 114,104,650.67 | 38,436,791.34 | 38,436,791.34 |

| Concepto | Año en Cuestión (de iniciativa de Ley) | Año 1 | Año 2 | Año 3 | Año 4 | Año 5 |
|---|--|-------|-------|-------|-------|-------|
| 1. Ingresos de Libre Disposición | - | - | - | - | - | - |
| A. Impuestos | - | - | - | - | - | - |
| B. Cuotas y Aportaciones de Seguridad Social | - | - | - | - | - | - |
| C. Contribuciones de Mejora | - | - | - | - | - | - |
| D. Derechos | - | - | - | - | - | - |
| E. Productos | - | - | - | - | - | - |
| F. Aprovechamientos | - | - | - | - | - | - |
| G. Ingresos por Ventas de Bienes y Prestación de Servicios | - | - | - | - | - | - |
| H. Participaciones | - | - | - | - | - | - |
| I. Incentivos Derivados de la Colaboración Fiscal | - | - | - | - | - | - |
| J. Transferencias | - | - | - | - | - | - |
| K. Convenios | - | - | - | - | - | - |
| L. Otros Ingresos de Libre Disposición | - | - | - | - | - | - |
| 2. Transferencias Federales Etiquetadas | - | - | - | - | - | - |
| A. Aportaciones | - | - | - | - | - | - |
| B. Convenios | - | - | - | - | - | - |
| C. Fondos Distintos de Aportaciones | - | - | - | - | - | - |
| D. Transferencias, Asignaciones, Subsidios y Subvenciones, y Pensiones y Jubilaciones | - | - | - | - | - | - |
| E. Otras Transferencias Federales Etiquetadas | - | - | - | - | - | - |
| 3. Ingresos Derivados de Financiamientos | - | - | - | - | - | - |
| A. Ingresos Derivados de Financiamientos | - | - | - | - | - | - |
| 4. Total de Ingresos Proyectados | - | - | - | - | - | - |
| <i>Datos Informativos</i> | | | | | | |
| 1. Ingresos Derivados de Financiamientos con Fuente de Pago de Ingresos de Libre Disposición | - | - | - | - | - | - |
| 2. Ingresos Derivados de Financiamientos con Fuente de Pago de Transferencias Federales Etiquetadas | - | - | - | - | - | - |
| 3. Ingresos Derivados de Financiamientos | - | - | - | - | - | - |

NO APLICA

PROYECCIONES DE EGRESOS - LDF

(Cifras expresadas en pesos)
(Cifras nominales)

| Concepto | Año en Cuestión (de Proyecto de Presupuesto) | Año 1 | Año 2 | Año 3 | Año 4 | Año 5 |
|---|--|-------|-------|-------|-------|-------|
| 1. Gasto No Etiquetado | | - | - | - | - | - |
| A. Servicios Personales | | - | - | - | - | - |
| B. Materiales y Suministros | | - | - | - | - | - |
| C. Servicios Generales | | - | - | - | - | - |
| D. Transferencias, Asignaciones, Subsidios y Otras Ayudas | | - | - | - | - | - |
| E. Bienes Muebles, Inmuebles e Intangibles | | - | - | - | - | - |
| F. Inversión Pública | | - | - | - | - | - |
| G. Inversiones Financieras y Otras Provisiones | | - | - | - | - | - |
| H. Participaciones y Aportaciones | | - | - | - | - | - |
| I. Deuda Pública | | - | - | - | - | - |
| 2. Gasto Etiquetado | | - | - | - | - | - |
| A. Servicios Personales | | - | - | - | - | - |
| B. Materiales y Suministros | | - | - | - | - | - |
| C. Servicios Generales | | - | - | - | - | - |
| D. Transferencias, Asignaciones, Subsidios y Otras Ayudas | | - | - | - | - | - |
| E. Bienes Muebles, Inmuebles e Intangibles | | - | - | - | - | - |
| F. Inversión Pública | | - | - | - | - | - |
| G. Inversiones Financieras y Otras Provisiones | | - | - | - | - | - |
| H. Participaciones y Aportaciones | | - | - | - | - | - |
| I. Deuda Pública | | - | - | - | - | - |
| 3. Total de Egresos Proyectados | | - | - | - | - | - |

NO APLICA

| Concepto | 2014 | 2015 | 2016 | 2017 | 2018 | 2019 |
|---|-----------------------|-----------------------|-----------------------|-----------------------|-----------------------|-----------------------|
| 1. Ingresos de Libre Disposición | 153,551,748.75 | 161,483,920.55 | 163,743,414.95 | 157,286,729.80 | 156,688,014.08 | 155,007,801.72 |
| A. Impuestos | - | - | - | - | - | - |
| B. Cuotas y Aportaciones de Seguridad Social | - | - | - | - | - | - |
| C. Contribuciones de Mejoras | - | - | - | - | - | - |
| D. Derechos | - | 1,763,180.00 | 866,939.00 | 847,308.00 | 1,075,219.00 | 16,007.00 |
| E. Productos | - | 213,804.07 | 187,491.36 | 611,264.81 | 341,722.82 | 112,746.97 |
| F. Aprovechamientos | 2,860,314.99 | 2,812,303.75 | 2,410,014.50 | 1,451,937.99 | 894,853.26 | 502,828.75 |
| G. Ingresos por Ventas de Bienes y Prestación de Servicios | - | - | - | - | - | - |
| H. Participaciones | - | - | - | - | - | - |
| I. Incentivos Derivados de la Colaboración Fiscal | - | - | - | - | - | - |
| J. Transferencias y Asignaciones | 140,236,331.00 | 138,587,971.00 | 154,504,219.00 | 154,376,219.00 | 154,376,219.00 | 154,376,219.00 |
| K. Convenios | 10,455,102.76 | 18,106,661.73 | 5,774,751.09 | - | - | - |
| L. Otros Ingresos de Libre Disposición | - | - | - | - | - | - |
| 2. Transferencias Federales Etiquetadas | 2,672,344.00 | 2,866,467.00 | 5,521,940.41 | - | 749,160.00 | - |
| A. Aportaciones | - | - | - | - | - | - |
| B. Convenios | 2,672,344.00 | 2,866,467.00 | 5,521,940.41 | - | 749,160.00 | - |
| C. Fondos Distintos de Aportaciones | - | - | - | - | - | - |
| D. Transferencias, Asignaciones, Subsidios y Subvenciones, y Pensiones y Jubilaciones | - | - | - | - | - | - |
| E. Otras Transferencias Federales Etiquetadas | - | - | - | - | - | - |
| 3. Ingresos Derivados de Financiamientos | - | - | - | - | - | - |
| A. Ingresos Derivados de Financiamientos | - | - | - | - | - | - |
| 4. Total de Resultados de Ingresos | 156,224,092.75 | 164,350,387.55 | 169,265,355.36 | 157,286,729.80 | 157,437,174.08 | 155,007,801.72 |

Datos Informativos

| | | | | | | |
|---|---|---|---|---|---|---|
| 1. Ingresos Derivados de Financiamientos con Fuente de Pago de Ingresos de Libre Disposición | - | - | - | - | - | - |
| 2. Ingresos Derivados de Financiamientos con Fuente de Pago de Transferencias Federales Etiquetadas | - | - | - | - | - | - |
| 3. Ingresos Derivados de Financiamientos | - | - | - | - | - | - |

RESULTADOS DE EGRESOS - LDF

(Cifras expresadas en pesos)

| Concepto | 2014 | 2015 | 2016 | 2017 | 2018 | 2019 |
|---|-----------------------|-----------------------|-----------------------|-----------------------|-----------------------|-----------------------|
| 1. Gasto No Etiquetado | 164,641,773.27 | 188,133,843.85 | 152,329,194.49 | 162,374,324.32 | 158,070,680.93 | 202,830,099.74 |
| A. Servicios Personales | 103,169,536.01 | 107,273,377.39 | 96,937,082.66 | 97,607,043.50 | 99,041,379.88 | 110,967,354.00 |
| B. Materiales y Suministros | 7,118,230.40 | 8,084,850.97 | 9,614,463.35 | 9,747,560.55 | 10,521,828.52 | 12,739,560.82 |
| C. Servicios Generales | 31,110,480.09 | 39,727,820.24 | 38,739,965.61 | 43,434,056.81 | 40,343,058.93 | 58,286,809.61 |
| D. Transferencias, Asignaciones, Subsidios y Otras Ayudas | 16,613,235.58 | 23,685,294.73 | - | 3,778,855.99 | - | 18,147,000.00 |
| E. Bienes Muebles, Inmuebles e Intangibles | 6,630,291.19 | 9,362,500.52 | 7,037,682.87 | 7,806,807.47 | 8,164,413.60 | 2,689,375.31 |
| F. Inversión Pública | - | - | - | - | - | - |
| G. Inversiones Financieras y Otras Provisiones | - | - | - | - | - | - |
| H. Participaciones y Aportaciones | - | - | - | - | - | - |
| I. Deuda Pública | - | - | - | - | - | - |
| 2. Gasto Etiquetado | 2,672,344.05 | 2,866,467.29 | 2,757,609.20 | - | 748,784.64 | - |
| A. Servicios Personales | 1,525,508.25 | 897,786.60 | - | - | - | - |
| B. Materiales y Suministros | - | 170,864.14 | 686,901.28 | - | - | - |
| C. Servicios Generales | 881,835.80 | 670,376.10 | 410,724.94 | - | - | - |
| D. Transferencias, Asignaciones, Subsidios y Otras Ayudas | - | - | - | - | - | - |
| E. Bienes Muebles, Inmuebles e Intangibles | 265,000.00 | 1,127,440.45 | 1,659,982.98 | - | 748,784.64 | - |
| F. Inversión Pública | - | - | - | - | - | - |
| G. Inversiones Financieras y Otras Provisiones | - | - | - | - | - | - |
| H. Participaciones y Aportaciones | - | - | - | - | - | - |
| I. Deuda Pública | - | - | - | - | - | - |
| 3. Total de Resultados de Egresos | 167,314,117.32 | 191,000,311.14 | 155,086,803.69 | 162,374,324.32 | 158,819,465.57 | 202,830,099.74 |

| | Pensiones y Jubilaciones | Salud | Riesgos de Trabajo | Invalidez y vida | Otras prestaciones sociales |
|--|--------------------------|-------|--------------------|------------------|-----------------------------|
|--|--------------------------|-------|--------------------|------------------|-----------------------------|

Tipo de Sistema

Prestación laboral o Fondo general para trabajadores del estado o municipio
Beneficio definido, Contribución definida o Mixto

Población Afiliada

Activos

Edad máxima
Edad mínima
Edad promedio

Pensionados y Jubilados

Edad máxima
Edad mínima
Edad promedio

Beneficiarios

Promedio de años de servicio (trabajadores activos)
Aportación individual al plan de pensión como % del salario
Aportación del ente público al plan de pensión como % del salario
Crecimiento esperado de los pensionados y jubilados (como %)
Crecimiento esperado de los activos (como %)
Edad de Jubilación o Pensión
Esperanza de vida

NO APLICA

Ingresos del Fondo

Ingresos Anuales al Fondo de Pensiones

Nómina anual

Activos
Pensionados y Jubilados
Beneficiarios de Pensionados y Jubilados

Monto mensual por pensión

Máximo
Mínimo
Promedio

Monto de la Reserva

Valor presente de las obligaciones

Pensiones y Jubilaciones en curso de pago
Generación actual
Generaciones futuras

| | Pensiones y Jubilaciones | Salud | Riesgos de Trabajo | Invalidez y vida | Otras prestaciones sociales |
|--|--------------------------|-------|--------------------|------------------|-----------------------------|
|--|--------------------------|-------|--------------------|------------------|-----------------------------|

Valor presente de las contribuciones asociadas a los sueldos futuros de cotización X%

- Generación actual
- Generaciones futuras

Valor presente de aportaciones futuras

- Generación actual
- Generaciones futuras
- Otros ingresos

Déficit/superávit actuarial

- Generación actual
- Generaciones futuras

Periodo de suficiencia

- Año de descapitalización
- Tasa de rendimiento

Estudio actuarial

- Año de elaboración del estudio actuarial
- Empresa que elaboró el estudio actuarial

NO APLICA

**NOTAS A LOS ESTADOS FINANCIEROS
 AL 30 DE JUNIO DEL 2019 Y 2018
 (Cifras expresadas en pesos)**

a) NOTAS DE DESGLOSE.

I. Notas al Estado de Situación Financiera.

Efectivo y equivalentes.

Son recursos estatales y se integra como se muestra a continuación:

30 de junio

| | <u>2019</u> | <u>2018</u> |
|------------------|-------------------------|-------------------------|
| Efectivo | \$ 95,000.00 | \$ 50,000.00 |
| Bancos Tesorería | 42,737,242.87 | 56,916,561.95 |
| Total | \$ 42,832,242.87 | \$ 56,966,561.95 |

Del 1 de enero al 30 de junio de 2019, la cuenta de Efectivo corresponde a fondos fijos revolventes asignados a las distintas unidades administrativas que asciende a \$95,000.00 (Noventa y Cinco Mil Pesos 00/100). Así mismo la cuenta de Bancos asciende a la cantidad de \$42,737,242.87 (Cuarenta y Dos Millones Setecientos Treinta y Siete Mil Doscientos Cuarenta y Dos Pesos 87/100).

Derechos a recibir Efectivo y Equivalentes y Bienes o Servicios a Recibir

La integración de Efectivo y Equivalentes a recibir se encuentra de la siguiente manera:

| | <u>2019</u> | <u>2018</u> |
|--|----------------------|----------------------|
| Cuentas por cobrar a corto plazo (1) | \$ - | \$ 7,237.99 |
| Deudores diversos por cobrar a corto plazo (1) | 852,036.81 | 385,116.10 |
| Total | \$ 852,036.81 | \$ 392,354.09 |

(1) Corresponde a derechos con un vencimiento menor o igual a 30 días.



El saldo de Derechos a recibir Efectivo o Equivalentes de 2019 corresponde a anticipos de gastos a comprobar emitidos al personal de la Auditoría Superior del Estado de Puebla que es asignado a revisiones domiciliarias. El monto de tal rubro asciende a la cantidad de \$852,036.81 (Ochocientos Cincuenta y Dos Mil Treinta y Seis Pesos 81/100).

La integración de Bienes o Servicios a recibir se encuentra de la siguiente manera:

| | <u>2019</u> | <u>2018</u> |
|--|----------------------|----------------------|
| Anticipo a proveedores por adquisición de bienes y prestación de servicios a corto plazo (1) | \$ 914,296.71 | \$ 776,924.68 |
| Anticipo a proveedores por adquisición de bienes inmuebles y muebles a corto plazo (1) | - | - |
| Total | <u>\$ 914,296.71</u> | <u>\$ 776,924.68</u> |

(1) Corresponde a derechos con un vencimiento menor o igual a 30 días.

Bienes Inmuebles.

La integración de los bienes inmuebles al 30 de junio se muestran de la siguiente manera:

| | <u>2019</u> | <u>2018</u> |
|-----------------------------|-------------------------|-------------------------|
| Terrenos | \$ 9,028,770.75 | \$ 9,028,770.75 |
| Edificios no habitacionales | 16,909,918.78 | 16,909,918.78 |
| Depreciación acumulada | <u>- 3,710,787.73</u> | <u>- 3,428,955.75</u> |
| Total | <u>\$ 22,227,901.80</u> | <u>\$ 22,509,733.78</u> |

Los bienes inmuebles fueron adquiridos mediante donación y se registraron con base a los importes determinados mediante avalúo elaborado por el Instituto Registral y Catastral del Estado de Puebla, los cuales no sufrieron modificaciones durante el periodo del 1 de enero al 30 de junio de 2019.

La depreciación de los bienes inmuebles del periodo del 01 de enero al 30 de junio de 2019 es por \$281,831.98 (Doscientos Ochenta y Un Mil Ochocientos Treinta y Uno Pesos 98/100 M.N.)



El cálculo de la depreciación fue determinada de acuerdo a los lineamientos emitidos por el Consejo Nacional de Amortización Contable (CONAC).

Bienes Muebles.

La integración de este rubro se muestra a continuación:

| | | <u>2019</u> | |
|---|-------------------------|-------------------------|-------------------------|
| | Valor del bien | Depreciación acumulada | Valor neto |
| Mobiliario y Equipo de Administración | \$ 45,781,110.22 | \$ 27,966,760.12 | \$ 17,814,350.10 |
| Mobiliario y Equipo Educativo y Recreativo | 3,479,693.44 | 2,676,931.03 | 802,762.41 |
| Equipo e Instrumental Médico y de Laboratorio | 11,242.81 | 10,118.54 | 1,124.27 |
| Vehículo y Equipo de Transporte | 13,213,726.26 | 10,111,931.35 | 3,101,794.91 |
| Maquinaria, Otros Equipos y Herramientas | 10,016,851.53 | 3,689,377.41 | 6,327,474.12 |
| Total | \$ 72,502,624.26 | \$ 44,455,118.45 | \$ 28,047,505.81 |

La depreciación del periodo comprendido del 1 de enero al 30 de junio de 2019 es :

| | |
|---|------------------------|
| Mobiliario y Equipo de Administración | \$ 3,347,416.68 |
| Mobiliario y Equipo Educativo y Recreativo | 930,634.33 |
| Equipo e Instrumental Médico y de Laboratorio | - |
| Vehículo y Equipo de Transporte | 578,507.52 |
| Maquinaria, Otros Equipos y Herramientas | 440,051.79 |
| | \$ 5,296,610.32 |

En el mes de mayo se realizó una reclasificación en la depreciación de las cuentas de Mobiliario y Equipo de Administración y Mobiliario y Equipo Educativo y Recreativo, por un monto de \$2,646,330.82 (Dos Millones Seiscientos Cuarenta y Seis Mil Trescientos Treinta Pesos 82/100 M.N)

El método por el cual se calculó la depreciación de los bienes fue el de línea recta. Cabe mencionar que todos los bienes muebles registrados son propiedad de la Auditoría Superior del Estado y no se encuentran en garantía ante terceras personas.



Debido a la baja de bienes que se realizó en el mes de abril de 2019, se muestran variaciones en el estado analítico del activo y el estado de cambios en la situación financiera. Reflejando \$ 4,713,406.00 (Cuatro Millones Setecientos Trece Mil Cuatrocientos Seis Pesos 00/100 M.N.), correspondientes a la donación a la Secretaría de Finanzas y Administración del Estado de Puebla y \$196,120.00 (Ciento Noventa y Seis Mil Ciento Veinte Pesos 00/100 M.N.), de un vehículo siniestrado. Dando un total de \$4,909,526.00 (Cuatro Millones Novecientos Nueve Mil Quinientos Veintiséis Pesos 00/100 M.N.) de bajas al 30 de abril de 2019.

Asimismo debido a la alta de bienes que se realizó por \$ 465,567.78 (Cuatrocientos Sesenta y Cinco Mil Quinientos Sesenta y Siete Pesos 78/100 M.N.) al mes de junio de 2019, se muestra variación en el estado analítico del ejercicio de presupuesto de egresos.

Las tasas de depreciación aplicadas a los bienes muebles se encuentran establecidas en los parámetros de estimación de vida útil emitidos por el CONAC las cuales se detallan a continuación:

| Concepto | % de Depreciación Anual |
|---|-------------------------|
| Mobiliario y Equipo de Administración | |
| Muebles de Oficina y Estantería | 10 |
| Muebles, Excepto de Oficina y Estantería | 10 |
| Equipo de Cómputo y de Tecnologías de la Información | 33.3 |
| Otros Mobiliarios y Equipos de Administración | 10 |
| Mobiliario y Equipo Educativo y Recreativo | |
| Equipos y Aparatos Audiovisuales | 33.3 |
| Aparatos Deportivos | 20 |
| Cámaras Fotográficas y de Video | 33.3 |
| Otro Mobiliario y Equipo Educativo y Recreativo | 20 |
| Equipo e Instrumental Médico y de Laboratorio | |
| Equipo Médico y de Laboratorio | 20 |
| Instrumental Médico y de Laboratorio | 20 |
| Equipo de Transporte | |
| Automóviles y Equipo Terrestre | 20 |
| Otros Equipos de Transporte | 20 |
| Maquinaria, Otros Equipos y Herramientas | |
| Sistemas de Aire Acondicionado, Calefacción y de Refrigeración Industrial y Comercial | 10 |
| Equipo de Comunicación y Telecomunicación | 10 |
| Equipos de Generación Eléctrica, Aparatos y Accesorios Eléctricos | 10 |
| Herramientas y Máquinas-Herramienta | 10 |
| Otros Equipos | 10 |
| Intangibles | |



Este rubro registra un saldo correspondiente al 30 de junio de 2019 por la cantidad de \$3,458,883.65 (Tres Millones Cuatrocientos Cincuenta y Ocho Mil Ochocientos Ochenta y Tres Pesos 65/100) correspondiente a licenciamientos, derechos y software.

La amortización al 30 de junio de 2019 asciende a un importe de \$3,402,627.21 (Tres Millones Cuatrocientos Dos Mil Seiscientos Veintisiete Pesos 21/100); los cálculos correspondientes a la amortización se realizaron utilizando el método según las Reglas de Registro y Valoración del Patrimonio emitidas por el CONAC.

La amortización del periodo asciende a \$35,005.47 (Treintay Cinco Mil Cinco Pesos 47/100 M.N.).

Pasivos.

El saldo de este rubro se integra como se muestra de la siguiente manera:

| | <u>2019</u> | <u>2018</u> |
|-------------------------------------|------------------------|------------------------|
| Servicios Personales (1) | \$ 232,733.11 | \$ 1,636,894.60 |
| Proveedores (1) | 14,357.11 | 687,225.64 |
| Retenciones y contribuciones (1, 2) | 1,103,330.15 | 4,550,297.20 |
| Otras Cuentas por pagar (2) | - | 423,068.19 |
| Total | \$ 1,350,420.37 | \$ 7,297,485.63 |

(1) Corresponde a pasivos con un vencimiento menor o igual a 30 días.

(2) Corresponde a pasivos con una antigüedad mayor a 90 días.

Las obligaciones que integran este rubro son factibles de pago.

Este se encuentra integrado por provisiones a favor del Instituto de Seguridad y Servicios Sociales de los Trabajadores al Servicio de los Poderes del Estado de Puebla por concepto de cuotas y aportaciones y la provisión del Impuesto Sobre Erogaciones por Remuneraciones al Trabajo Personal; así como de retenciones y contribuciones correspondientes al impuesto sobre la renta generado por el pago de sueldos a los trabajadores de la Auditoría Superior del Estado de Puebla, las cuales se encuentran pendientes de entero ante las autoridades hacendarias. Así mismo, se integra por saldos en proceso de liquidación con nuestros proveedores.



| | <u>2019</u> | <u>2018</u> |
|--|------------------------|------------------------|
| Fondos y bienes de terceros en garantía y/o administración a largo plazo | \$ 3,036,991.49 | \$ 2,949,636.80 |
| | <u>\$ 3,036,991.49</u> | <u>\$ 2,949,636.80</u> |

Representa el monto de los fondos y bienes propiedad de terceros, en garantía del cumplimiento de obligaciones contractuales o legales, a para su administración que eventualmente, se tendrán que devolver a su titular en un plazo mayor a doce meses.

II. Notas al Estado de Actividades.

Ingresos de gestión.

Los ingresos obtenidos de la gestión de esta Auditoría del 1 de enero al 30 de junio de 2019 ascienden a \$518,835.75 (Quinientos Dieciocho Mil Ochocientos Treinta y Cinco Pesos 75/100) mientras que para 2018 ascendieron a \$911,469.26 (Novecientos Once Mil Cuatrocientos Sesenta y Nueve Pesos 26/100) los cuales se integran de la siguiente forma:

| | <u>2019</u> | <u>2018</u> |
|------------------|----------------------|----------------------|
| Derechos | \$ 16,007.00 | \$ 24,676.00 |
| Productos | - | - |
| Aprovechamientos | <u>502,828.75</u> | <u>886,793.26</u> |
| Total | <u>\$ 518,835.75</u> | <u>\$ 911,469.26</u> |

Participaciones, Aportaciones, Convenios, Incentivos Derivados de la Colaboración Fiscal, Fondos Distintos de Aportaciones, Transferencias, Asignaciones, Subsidios y Subvenciones, y Pensiones y Jubilaciones.

Los ingresos obtenidos de los rubros de participaciones, aportaciones, convenios, incentivos derivados de la colaboración fiscal, fondos distintos de aportaciones, transferencias, asignaciones, subsidios y subvenciones, y pensiones y jubilaciones al 30 de junio de 2019 ascienden a \$72,053,744.00 (Setenta y Dos Millones Cincuenta y Tres Mil Setecientos Cuarenta y Cuatro Pesos 00/100) mientras que para 2018 ascendieron a \$77,937,270.00 (Setenta y Siete Millones Novecientos Treinta y Siete Mil Doscientos Setenta Pesos 00/100) los cuales se integran de la siguiente forma:



| | <u>2019</u> | <u>2018</u> |
|--|-------------------------|-------------------------|
| Participaciones y Aportaciones | \$ - | \$ 749,160.00 |
| Transferencias, Asignaciones, Subsidios y Otras Ayudas | 72,053,744.00 | 77,188,110.00 |
| Total | \$ 72,053,744.00 | \$ 77,937,270.00 |

Otros Ingresos y Beneficios

| | <u>2019</u> | <u>2018</u> |
|------------------------------------|----------------------|----------------------|
| Ingresos Financieros | \$ 112,746.97 | \$ 169,334.41 |
| Otros ingresos y beneficios varios | 102,500.00 | - |
| Total | \$ 215,246.97 | \$ 169,334.41 |

Los Recursos Estatales que comprenden el periodo del 01 de enero al 30 de junio de 2019 y 2018 son los autorizados en la Ley de Egresos del Estado de Puebla, así como, los recursos propios derivados de la Ley de Fiscalización y otros ingresos y beneficios que se originan de transacciones y eventos inusuales que no son propios del objeto de esta Auditoría Superior del Estado de Puebla, por ejemplo, los ingresos financieros. Referente al rubro de "Otros Ingresos y beneficios varios", muestra el cobro del deducible que se hizo por el siniestro de un vehículo.

Gastos y Otras Pérdidas.

Gastos de Funcionamiento

Se integra por los importes de las cuentas de Servicios Personales, Materiales y Suministros y Servicios Generales, necesarios para el adecuado funcionamiento de la Auditoría Superior del Estado de Puebla, los cuales ascienden a \$62,324,047.30 (Sesenta y Dos Millones Trescientos Veinticuatro Mil Cuarenta y Siete Pesos 30/100) por el periodo informado en el año 2019 y de \$54,603,852.04 (Cincuenta y Cuatro Millones Seiscientos Tres Mil Ochocientos Cincuenta y Dos Pesos 04/100) por el periodo informado en el año 2018 los cuales se desagregaron de la siguiente manera:

| | <u>2019</u> | <u>2018</u> |
|--------------------------|-------------------------|-------------------------|
| Servicios Personales | \$ 38,138,083.83 | \$ 37,582,613.10 |
| Materiales y Suministros | 4,440,046.29 | 4,025,464.99 |
| Servicios Generales | 19,745,917.18 | 12,995,773.95 |
| Total | \$ 62,324,047.30 | \$ 54,603,852.04 |



Servicios Personales

Son las asignaciones destinadas al pago de remuneraciones al personal que presta sus servicios en la Auditoría Superior del Estado de Puebla, los cuales representaron del total del gasto de funcionamiento el 61% y 69% en el periodo comprendido del 1 de enero al 30 de junio de 2019 y 2018 respectivamente y se integra como se muestra en el siguiente cuadro:

| | <u>2019</u> | <u>2018</u> |
|--|-------------------------|-------------------------|
| Remuneraciones al personal de carácter permanente | \$ 10,278,489.70 | \$ 10,039,949.83 |
| Remuneraciones al personal de carácter transitorio | 1,607,619.57 | 2,322,745.69 |
| Remuneraciones adicionales y especiales | 21,867,678.87 | 21,172,117.01 |
| Seguridad Social | 2,900,424.27 | 2,839,841.56 |
| Estímulos a servidores públicos | 542,265.34 | 335,392.93 |
| Otras prestaciones sociales y económicas | 941,606.08 | 872,566.08 |
| Total | \$ 38,138,083.83 | \$ 37,582,613.10 |

Materiales y Suministros

Asignaciones destinadas a cubrir la adquisición de toda clase de bienes e insumos requeridos por la Auditoría Superior del Estado de Puebla para el desempeño de sus actividades.

| | <u>2019</u> | <u>2018</u> |
|--|------------------------|------------------------|
| Materiales de administración, emisión de documento y artículos oficiales | \$ 1,458,796.14 | \$ 1,163,829.28 |
| Alimentos y utensilios | 1,510,146.81 | 1,740,765.56 |
| Materiales y artículos de construcción y de reparación | 19,974.86 | 34,926.13 |
| Productos químicos, farmacéuticos y de laboratorio | 7,419.75 | 12,956.25 |
| Combustibles, lubricantes y aditivos | 1,242,276.17 | 983,702.94 |
| Vestuario, blancos, prendas de protección y artículos deportivos | 50,576.00 | 23,594.05 |
| Herramientas, Refacciones y Accesorios Menores | 150,856.56 | 65,690.78 |
| Total | \$ 4,440,046.29 | \$ 4,025,464.99 |

Servicios Generales

Comprende el importe del gasto devengado por la prestación de servicios contratados con particulares, requeridos para el cumplimiento de las actividades vinculadas a la función de la Auditoría Superior del Estado de Puebla.



En esta cuenta se registran los recursos por concepto de servicios devengados como son: el suministro de energía eléctrica, telefonía convencional y de radiocomunicación, arrendamiento de inmuebles, despachos de auditoría externa, comisiones bancarias, entre otros.

| | <u>2019</u> | <u>2018</u> |
|--|-------------------------|-------------------------|
| Servicios básicos | \$ 858,299.96 | \$ 746,992.21 |
| Servicios de arrendamiento | 2,339,630.28 | 1,291,128.29 |
| Servicios profesionales, científicos, técnicos y otros servicios | 8,788,032.34 | 6,367,725.39 |
| Servicios financieros, bancarios y comerciales | 2,101,984.90 | 1,525,520.41 |
| Servicios de instalación, reparación, mantenimiento y conservación | 3,887,500.88 | 1,358,270.49 |
| Servicios de comunicación social y publicidad | 99,735.95 | 94,986.60 |
| Servicios de traslado y viáticos | 559,230.13 | 937,895.72 |
| Servicios oficiales | 562,189.09 | 125,692.55 |
| Otros servicios generales | 549,313.65 | 547,562.29 |
| Total | \$ 19,745,917.18 | \$ 12,995,773.95 |

Otros Gastos y Pérdidas Extraordinarias

Son gastos que realiza la Auditoría Superior del Estado de Puebla para su operación, no incluidos en las cuentas anteriores. Este rubro está integrado como se muestra en la tabla siguiente:

| | <u>2019</u> | <u>2018</u> |
|--|------------------------|------------------------|
| Depreciación de Bienes Inmuebles | \$ 281,831.98 | \$ 281,831.98 |
| Depreciación de Bienes Muebles | 5,296,610.32 | 3,833,148.59 |
| Amortización de Bienes Intangibles | 35,005.47 | 252,364.27 |
| Disminución de bienes por pérdida, obsolescencia y deterioro | 245,476.30 | - |
| Total | \$ 5,858,924.07 | \$ 4,367,344.84 |

III. Notas al Estado de Variaciones en la Hacienda Pública.

Patrimonio

Este rubro se integra por las siguientes cuentas:



| | <u>2019</u> | <u>2018</u> |
|------------------------|----------------------|----------------------|
| Patrimonio Contribuido | \$ 54,390,591.65 | \$ 54,390,591.65 |
| Patrimonio Generado | <u>36,152,236.93</u> | <u>49,223,146.98</u> |
| Total | \$ 90,542,828.58 | \$ 103,613,738.63 |

La cuenta de Patrimonio Contribuido refleja la partida de Donaciones de Capital por un importe de \$ 12,261,497.29 (Doce Millones Doscientos Sesenta y Un Mil Cuatrocientos Noventa y Siete Pesos 29/100 M.N.), y la partida de Actualizaciones de la Hacienda Pública / Patrimonio con un importe de \$ 42,129,094.36 (Cuarenta y Dos Millones Ciento Noventa y Nueve Mil Noventa y Cuatro Pesos 36/100 M.N.).

La cuenta de Patrimonio Generado comprende las partidas de Resultados del Ejercicio (Ahorro/Desahorro) por - \$13,542,147.72 (Trece Millones Quinientos Cuarenta y Dos Mil Ciento Cuarenta y Siete Pesos 72/100 M.N.), Resultados de Ejercicios Anteriores por \$ 35,456,792.19 (Treinta y Cinco Millones Cuatrocientos Cincuenta y Seis Mil Setecientos Noventa y Dos Pesos 19/100 M.N.), Revalúos por \$ 21,791,137.36 (Veintiuno Millones Setecientos Noventa y Un Mil Ciento Treinta y Siete Pesos 36/100) y Rectificaciones de Resultados Ejercicios Anteriores por - \$ 7,553,544.90 (Siete Millones Quinientos Cincuenta y Tres Mil Quinientos Cuarenta y Cuatro Pesos 90/100).

Por lo que en el ejercicio de 2019 este rubro suma la cantidad de \$90,542,828.58 (Noventa Millones Quinientos Cuarenta y Dos Mil Ochocientos Veintiocho Pesos 58/100).

IV. NOTAS AL ESTADO DE FLUJOS DE EFECTIVO.

Efectivo y equivalentes.

El análisis del saldo final que figura en la última parte del Estado de Flujos de Efectivo del 1 de enero al 30 de junio de 2019 suma un importe de \$42,832,242.87 (Cuarenta y Dos Millones Ochocientos Treinta y Dos Mil Doscientos Cuarenta y Dos Pesos 87/100) El cual se desglosa de la siguiente manera:

| | <u>2019</u> | <u>2018</u> |
|---|----------------------|----------------------|
| Efectivo en Caja | \$ 95,000.00 | \$ 99,501.55 |
| Convenios | 2.74 | 759,438.89 |
| Nómina | 17,007,447.82 | 28,006,796.01 |
| Depósitos de fondos de terceros y otros | <u>25,729,792.31</u> | <u>43,793,759.12</u> |
| Total | \$ 42,832,242.87 | \$ 72,659,495.57 |



Por el periodo comprendido del 1 de enero al 30 de junio de 2019 se adquirieron bienes por la suma de \$465,567.78 (Cuatrocientos Sesenta y Cinco Mil Quinientos Sesenta y Siete Pesos 78/100), mientras que para 2018 fue de \$5,152,963.60 (Cinco Millones Ciento Cincuenta y Dos Mil Novecientos Sesenta y Tres Pesos 60/100) Los cuales se desagregaron como se muestra a continuación:

| | <u>2019</u> | <u>2018</u> |
|---|----------------------|------------------------|
| Mobiliario y Equipo de Administración | \$ 465,567.78 | \$ 4,410,215.60 |
| Mobiliario y Equipo Educativo y Recreativo | - | - |
| Equipo e Instrumental Médico y de Laboratorio | - | - |
| Vehículo y Equipo de Transporte | - | - |
| Maquinaria, Otros Equipos y Herramientas | - | 742,748.00 |
| Licencias | - | - |
| Total | \$ 465,567.78 | \$ 5,152,963.60 |

Conciliación de los Flujos de Efectivo Netos de las Actividades de Operación.

El saldo del Flujo neto de actividades es por -\$7,668,864.02 (Siete Millones Seiscientos Sesenta y Ocho Mil Ochocientos Sesenta y Cuatro Pesos 02/100 M.N.), del 1 de enero al 30 de junio de 2019 y de \$24,425,418.10 (Veinticuatro Millones Cuatrocientos Veinticinco Mil Cuatrocientos Dieciocho Pesos 10/100) correspondiente al ejercicio 2018, respecto de los ingresos y gasto corriente y de operación que no afectan el efectivo, las cuales se enuncian de la siguiente manera:

Conciliación de los Flujos de Efectivo Netos de las Actividades de Operación y el Ahorro/Desahorro del periodo:

| | 2019 | 2018 |
|--|------------------|------------------|
| Flujos Netos de Efectivo por Actividades de Operación | -\$ 7,668,864.02 | \$ 24,425,418.10 |
| Ahorro/Desahorro del periodo | - 13,542,147.72 | 20,044,678.04 |
| <i>Movimientos de partidas que no afectan al efectivo:</i> | | |
| Depreciación | 5,578,442.30 | 4,114,980.57 |
| Amortización | 35,005.47 | 252,364.27 |
| Disminución de bienes por Pérdida, Obsolescencia y Deterioro | 245,476.30 | - |
| Otros gastos | 3.07 | 2,198.75 |



| | | |
|---|------------------|------------------|
| Partidas extraordinarias (Diferencia entre el devengo y pagado) | 14,356.56 | 11,196.47 |
| Ahorro/Desahorro antes de rubros extraordinarios | -\$ 7,668,864.02 | \$ 24,425,418.10 |

Conciliación entre los Ingresos Presupuestarios y Contables al 30 de junio de 2019

| | | |
|--|--|-------------------------|
| 1. Total de Ingresos Presupuestarios | | \$ 72,685,326.72 |
| 2. Más ingresos contables no presupuestarios | | |
| Ingresos financieros | | - |
| Incremento por variación de inventarios | | - |
| Disminución del exceso de estimaciones por pérdida o deterioro u obsolescencia | | - |
| Disminución del exceso de provisiones | | - |
| Otros ingresos y beneficios varios | | - |
| Otros ingresos contables no presupuestarios | | - |
| 3. Menos ingresos presupuestarios no contables | | |
| Aprovechamientos Patrimoniales | | - |
| Ingresos Derivados de Financiamientos | | - |
| Otros Ingresos Presupuestarios No Contables | | - |
| 4. Total de Ingresos Contables | | \$ 72,685,326.72 |

Conciliación entre los Egresos Presupuestarios y Contables al 30 de junio de 2019

| | | |
|---|--|-------------------------|
| 1. Total de egresos (presupuestarios) | | \$ 80,936,615.08 |
| 2. Menos egresos presupuestarios no contables | | 465,567.78 |
| Materias Primas y Materiales de Producción y Comercialización | | - |
| Materiales y Suministros | | - |
| Mobiliario y equipo de administración | | 465,567.78 |
| Mobiliario y equipo educacional y recreativo | | - |
| Equipo e instrumental médico y de laboratorio | | - |
| Vehículos y equipo de transporte | | - |
| Equipo de defensa y seguridad | | - |
| Maquinaria, otros equipos y herramientas | | - |
| Activos biológicos | | - |



| | |
|---|-------------------------|
| Bienes inmuebles | - |
| Activos intangibles | - |
| Obra pública en bienes propios | - |
| Acciones y participaciones de capital | - |
| Compra de títulos y valores | - |
| Inversiones en fideicomisos, mandatos y otros análogos | - |
| Provisiones para contingencias y otras erogaciones especiales | - |
| Amortización de la deuda pública | - |
| Adeudos de ejercicios fiscales anteriores (ADEFAS) | - |
| Otros Egresos Presupuestales No Contables | - |
| 3. Más gastos contables no presupuestales | 5,858,927.14 |
| Estimaciones, depreciaciones, deterioros, obsolescencia y amortizaciones | 5,858,924.07 |
| Provisiones | - |
| Disminución de inventarios | - |
| Aumento por insuficiencia de estimaciones por pérdida o deterioro u obsolescencia | - |
| Aumento por insuficiencia de provisiones | - |
| Otros Gastos | 3.07 |
| Otros Gastos Contables No Presupuestales | - |
| 4. Total de Gasto Contable (4 = 1 - 2 + 3) | \$ 86,329,974.44 |

b) NOTAS DE MEMORIA (Cuentas de Orden)

Cuentas de Orden Contables.

Las cuentas de orden se utilizan para registrar movimientos de valores que no afectan ni modifican el balance del ente contable, sin embargo, su incorporación en libros es necesaria con fines de recordatorio contable, de control y en general sobre los aspectos administrativos, o bien para consignar sus derechos o responsabilidades contingentes que puedan, o no, presentarse en el futuro.

Bienes en comodato

En el mes de julio de 2018 se realiza la baja de bienes en comodato asignados a este Ente Fiscalizador de acuerdo al convenio de terminación anticipada.



La Auditoría Superior no reporta obligación alguna por cualquiera de estos conceptos distinta a las plasmadas en los pasivos porque no ha realizado:

I.Valores en custodia.

II.Emisión de Obligaciones.

III.No ha firmado como aval o ha dado en garantía bien o ingreso alguno.

IV.No tiene juicio alguno que pudiera significar afectación financiera alguna.

V.No ha signado contratos para Inversión mediante Proyectos para Prestación de Servicios o similares.

Cuentas de Orden Presupuestarias.

Estas cuentas muestran las diferentes etapas de los recursos presupuestarios durante un ejercicio fiscal, de conformidad con los presupuestos aprobados en las Leyes de Ingresos y Egresos vigentes.

Deudoras.

Las cuentas Presupuestarias deudoras se integran por las siguientes partidas presupuestales y montos:

Ley de Ingresos Estimada:\$154,376,219.00 (Ciento Cincuenta y Cuatro Millones Trescientos Setenta y Seis Mil Doscientos Diecinueve Pesos 00/100) que corresponde a los recursos destinados en forma directa a la política económica y social de acuerdo a las estrategias y prioridades de desarrollo y para el sostenimiento y desempeño de sus actividades, cifra que compagina con el presupuesto asignado a esta Entidad de conformidad con la Ley de Egresos para el Estado de Puebla para el ejercicio fiscal 2019.

Ampliaciones y Modificaciones positivas a la Ley de Ingresos Estimada: \$631,582.72 (Seiscientos Treinta y Un Mil Quinientos Ochenta y Dos Pesos 72/100), los cuales se integran de ingresos propios e ingresos extraordinarios.

Presupuesto de Egresos por Ejercer: \$55,443,711.92 (Cincuenta y Cinco Millones Cuatrocientos Cuarenta y Tres Mil Setecientos Once Pesos 92/100), es la diferencia de Presupuesto de Egresos Modificado menos el Presupuesto de Egresos Comprometido, lo cual refleja el Presupuesto Disponible al 30 de junio de 2019.



Presupuesto de Egresos Comprometido: \$66,449,772.74 (Sesenta y Seis Millones Cuatrocientos Cuarenta y Nueve Mil Setecientos Setenta y Dos Pesos 74/100), representa el importe autorizado para el rubro de servicios personales pendiente de devengo, así como de la autorización de órdenes de compra correspondientes a materiales y suministros, servicios generales y bienes muebles, inmuebles e intangibles por los cuales no se han recibido físicamente.

Presupuesto de Egresos Pagado: \$80,922,258.52 (Ochenta Millones Novecientos Veintidos Mil Doscientos Cincuenta y Ocho Pesos 52/100), representa la cancelación de las obligaciones de pago que se concretaron mediante el desembolso de efectivo.

Acreedoras.

Ley de Ingresos Recaudada: \$72,685,326.72 (Setenta y Dos Millones Seiscientos Ochenta y Cinco Mil Trescientos Veintiseis Pesos 72/100), refleja el total de los recursos recaudados provenientes de ingresos propios, aportaciones por convenios y aprovechamientos de enero a junio 2019.

Presupuesto de Egresos Aprobado: \$154,376,219.00 (Ciento Cincuenta y Cuatro Millones Trescientos Setenta y Seis Mil Doscientos Diecinueve Pesos 00/100), corresponde a los recursos destinados en forma directa a la política económica y social de acuerdo a las estrategias y prioridades de desarrollo y para el sostenimiento y desempeño de sus actividades, cifra que compagina con el presupuesto asignado a esta Entidad de conformidad con la Ley de Egresos para el Estado de Puebla para el ejercicio fiscal 2019.

Ampliaciones y Modificaciones al Presupuesto de Egresos Aprobado: \$48,453,880.74 (Cuarenta y Ocho Millones Cuatrocientos Cincuenta y Tres Mil Ochocientos Ochenta Pesos 74/100), se integra por las modificaciones a las partidas de gasto por recursos provenientes de ingresos propios, aportaciones por convenios y aprovechamientos de enero a junio 2019.

Ley de Ingresos por Ejecutar: \$82,322,475.00 (Ochenta y Dos Millones Trescientos Veintidos Mil Cuatrocientos Setenta y Cinco Pesos 00/100).

H.3) NOTAS DE GESTIÓN ADMINISTRATIVA.

1. Introducción.

En apego a lo que establece la Ley General de Contabilidad Gubernamental y los Lineamientos emitidos por el Consejo Nacional de Armonización Contable (CONAC) y demás disposiciones que establecen las diversas instancias que tiene injerencia en esta materia, la Auditoría Superior del Estado de Puebla presenta los Estados Financieros correspondientes al periodo del 1 de enero al 30 de junio de 2019.



Los Estados Financieros de la Auditoría Superior del Estado proveen de información financiera a los usuarios internos, al Honorable Congreso del Estado, al Gobierno del Estado y a los ciudadanos. Es por ello que estos documentos expresan las transacciones y operaciones económicas realizadas por esta Auditoría Puebla de acuerdo a los principios y políticas contables mediante las cuales fueron elaborados los registros y la documentación financiera correspondiente.

Para una mayor revelación de la información financiera se incluyen diversas notas que amplían el contexto dentro del cual se generaron los datos, para efectos de comparabilidad

Con respecto al ejercicio anterior, y observando el postulado de consistencia, se ha manejado un cambio en cuanto a la expresión de los importes, en este periodo se muestran con decimales, motivándonos en el postulado de revelación suficiente, mostrados en los postulados básicos de Contabilidad Gubernamental emitidos por el Consejo de Armonización Contable (CONAC). Esto nos permite mostrar los estados financieros, reportes e informes con más precisión cuantitativa, siendo la información objetiva, verificable y representativa.

Con el mismo fin, a continuación, se presenta una breve descripción de la estructura y el contenido de los Estados Financieros que integran la cuenta de la Auditoría Superior del Estado de Puebla para el periodo del 1 de enero al 30 de junio de 2019.

El Estado de Flujos de Efectivo presenta los principales cambios ocurridos en la estructura de los resultados financieros del ente público, así como los recursos generados o utilizados en su operación y su reflejo final en el efectivo o inversiones.

Estado de Actividades, tiene como fin informar la variación total del patrimonio durante un periodo, proporcionando datos relevantes sobre el resultado de las transacciones que afectan o modifican el patrimonio del ente.

Estado de Situación Financiera, incluye información acumulativa en tres grandes rubros: activo, pasivo y patrimonio o hacienda pública.

El Estado de Variaciones en la Hacienda Pública incluye las principales modificaciones que afectaron el rubro de hacienda pública.

Para complementar la información presentada, se ha determinado que es adecuado agregar los estados presupuestarios con la intención de mostrar el comportamiento de los ingresos y egresos del presupuesto para el periodo del 1 de enero al 30 de junio de 2019.



2. Panorama Económico y Financiero.

De acuerdo con el panorama económico austero de México y debido a que la poca estabilidad del país se debe al equilibrio macroeconómico, así como al cuidado de las finanzas públicas, esto no deja a Puebla fuera del impacto por lo que para el 2019 hay una tendencia lenta en su crecimiento, que sin embargo, y debido a las diversas vocaciones productivas del Estado, a la Estructura productiva diversificada y dinámica, al control de las finanzas públicas, a la promoción de las inversiones, al fomento en la generación de empleos, a la amplia oferta turística y a la ejecución de programas de infraestructura, la actividad económica en nuestra Entidad se ha reactivado, con mayor crecimiento económico y con bajos niveles de inseguridad. Por lo que, si bien, el escenario mundial y nacional no es alentador, se tiene el objetivo para el Estado de Puebla aprovechar los avances que ha logrado en el ámbito Gubernamental, económico y de estabilidad social para invertir los Recursos Fiscales en Programas y Proyectos de Inversión que fortalezcan la presencia de Puebla como un referente nacional y mundial en el crecimiento económico y desarrollo social que impacten en el bienestar de las familias y consoliden al Estado entre las primeras cinco economías del País.

3. Autorización e Historia.

En el Estado de Puebla, los antecedentes de la Institución se encuentran en el año 1824, cuando se atribuye al Congreso Local la facultad de revisar la cuenta anual de la inversión pública.

La Constitución del Estado de Puebla en el año de 1861, establecía en su artículo 95, que habría una sesión de glosa que estaría a cargo de una Comisión Inspector, la cual sería nombrada por el Congreso Local, y a la que debería informar cuál era la situación de la administración pública. Pero es en 1880 cuando se modifica dicha Constitución y se establece que el Congreso designará al jefe y empleados de la Contaduría General que se inspeccione a través de la Comisión respectiva.

En 1882 se crea la Ley de la Contaduría General de Glosa. Esta Ley es reformada en los años de 1888, 1895 y 1932. Posteriormente, se crea la Contaduría Mayor de Hacienda, que está fundamentada en la Ley Orgánica y Reglamentaria de la Contaduría Mayor de Hacienda que se expidió el 17 de agosto de 1990.

En Junio de 2001 se crea la Ley del Órgano de Fiscalización Superior del Estado de Puebla y es ahí cuando en julio del mismo año la Contaduría Mayor de Hacienda evoluciona a Órgano de Fiscalización Superior del Estado de Puebla.



El 29 de noviembre de 2012 el Órgano de Fiscalización Superior del Estado de Puebla se transforma en Auditoría Superior del Estado de Puebla (Auditoría Superior) de acuerdo a lo que establece el Artículo Quinto Transitorio de la Declaratoria que contiene el Decreto del Congreso del Estado por el que se reforman y adicionan diversas disposiciones de la Constitución Política del Estado Libre y Soberano de Puebla publicado el 28 de noviembre en el Periódico Oficial. En concordancia con los ejes rectores establecidos en el Plan Estratégico de la Auditoría Superior del Estado de Puebla 2012-2019, en específico el Eje 2 denominado “Legalidad Efectiva y Combate a la Corrupción”, cuya primera estrategia del Objetivo 1, consiste precisamente en fortalecer el marco normativo de la fiscalización superior, se hace necesaria la expedición del ordenamiento reglamentario del nuevo Ente Fiscalizador, con la finalidad de actualizar las atribuciones de las diferentes áreas que lo integran, además de alinearlos a los requerimientos de transparencia y rendición de cuentas. La transformación de éste Ente Fiscalizador se da también al interior del mismo, con una estructura diferente en relación a la que tenía el Órgano que le precedió, a efecto de consolidarlo como una institución identificada con valores y principios, comprometida con el cumplimiento eficaz y eficiente de su función principal que es la fiscalización superior, tal y como fue visualizada desde su creación, situación que hace imperante la expedición del Reglamento Interior de la Auditoría Superior del Estado de Puebla y que se materializó con su publicación en el Periódico Oficial del Estado de fecha treinta y uno de julio de dos mil trece con inicio de vigencia diecisiete de septiembre de dicho año.

4. Organización y Objeto Social.

El objeto social de la Auditoría Superior del Estado se ve plasmado en la visión institucional, la cual se define como: “ser un referente en fiscalización efectiva, enmarcados en prácticas reconocidas a nivel nacional e internacional, que fortalezca la confianza de la sociedad en la rendición de cuentas y genere valor público”. La principal actividad se ve reflejada en la Misión de la Auditoría y es “Fiscalizar la cuenta pública estatal y municipal de manera autónoma e imparcial, mediante la revisión del uso de los recursos públicos y el cumplimiento de objetivos, basada en los principios de legalidad, definitividad y confiabilidad”.

El régimen jurídico al que está sujeta la Auditoría Superior del Estado de Puebla para el ejercicio de sus funciones abarca desde la Constitución Política de los Estados Unidos Mexicanos, Leyes y Reglamentos Generales, Decretos Federales y Estatales, Reglas de Operación de Convenios, Constitución Política del Estado Libre y Soberano de Puebla, Leyes y Reglamentos Estatales, Reglamento Interior de la Auditoría y normatividad interna.



La Auditoría Superior del Estado está inscrita ante el Sistema de Administración Tributario como una entidad gubernamental con las siguientes obligaciones fiscales: Retención de impuesto sobre la renta derivados por pago de sueldos, salarios, honorarios profesionales y arrendamientos; presentar declaraciones informativas de proveedores, retenciones a terceros; obligado al pago del Impuesto del 2.5% sobre nóminas al Estado, entero de aportaciones y retenciones por concepto de seguridad social y fondos del Sistema de Ahorro para el Retiro.

La estructura Organizacional de la Auditoría Superior del Estado de Puebla se detalla a continuación:

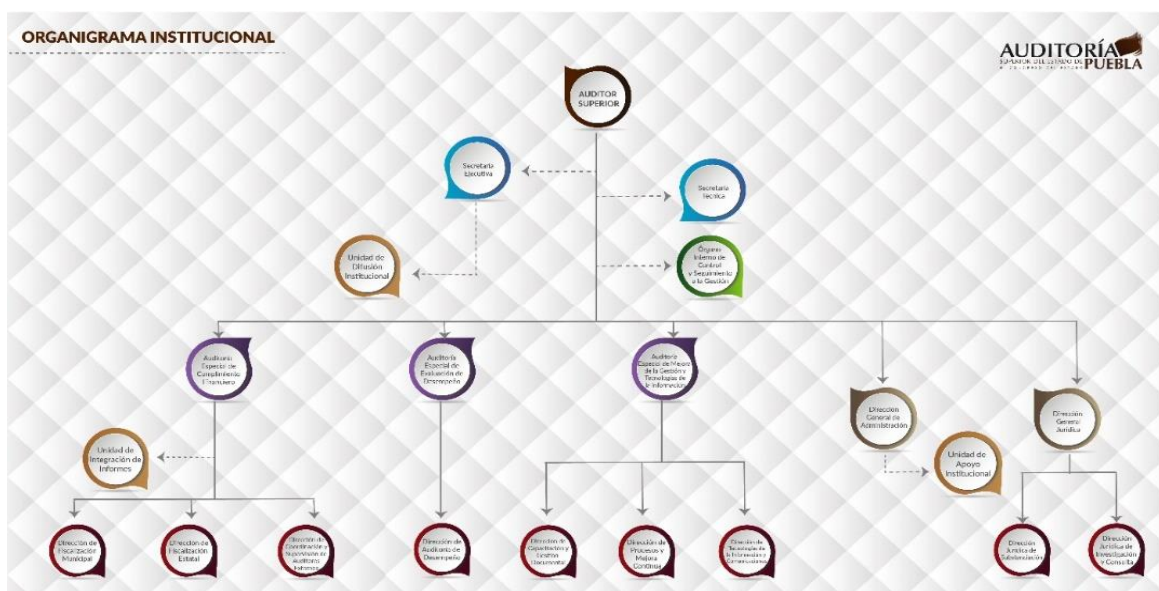

Cabe mencionar que la Auditoría Superior del Estado de Puebla no se encuentra en situaciones de fideicomisos, mandatos o cualquier concepto análogo.



5. Bases de preparación de los Estados Financieros.

Los estados financieros han sido preparados bajo la normatividad emitida por el CONAC y las disposiciones aplicables por lo que reflejan de manera clara, oportuna, confiable y comparable las cifras contables, presupuestales y económicas de esta Institución.

Las bases de medición de los eventos económicos están cuantificadas en términos monetarios a costo histórico de acuerdo a lo que estipula la Ley General de Contabilidad Gubernamental (LGCG) y los lineamientos emitidos por el CONAC siendo los siguientes:

Ley General de Contabilidad Gubernamental.

Marco Conceptual de Contabilidad Gubernamental.

Postulados Básicos de Contabilidad Gubernamental.

Clasificador por Rubros de Ingresos.

Clasificación Administrativa.

Clasificación Funcional del Gasto.

Clasificación Programática.

Clasificador por Tipo de Gasto.

Clasificador por Objeto del Gasto.

Clasificador por Fuentes de Financiamiento.

MCG Capítulo III Plan de Cuentas.

Reglas Específicas de Registro y Valoración del Patrimonio.

Principales Reglas de Registro y Valoración del Patrimonio (Elementos Generales).

Normas y Metodología para la Determinación de los Momentos Contables de los Ingresos.

Normas y Metodología para la Determinación de los Momentos Contables de los Egresos.

Parámetros de Estimación de Vida Útil.

Acuerdo por el que se emite el formato de Conciliación entre los Ingresos Presupuestarios y Contables, así como entre los Egresos Presupuestarios y los Gastos Contables.

MCG Capítulo IV Instructivos de Cuentas.

MCG Capítulo VI Guías Contabilizadoras.

MCG Capítulo V Modelo de Asientos para el Registro Contable.

Estado de Situación Financiera.

Estado de Actividades.

Estado de Variación en la Hacienda Pública.

Estado Analítico del Activo.

Estado Analítico de la Deuda y Otros Pasivos.



Estado de Cambios en la Situación Financiera.

Estado de Flujos de Efectivo.

Notas a los Estados Financieros.

MCG Capítulo VII del Manual de Contabilidad Gubernamental.

Estado Analítico de Ingresos.

Estado Analítico del Ejercicio del Presupuesto de Egresos.

Estados e Informes Programáticos.

Acuerdo por el que se armoniza la Estructura de las Cuentas Públicas.

Lineamientos Mínimos relativos al Diseño e Integración del Registro en los Libros Diario, Mayor e Inventarios y Balances (Registro Electrónico).

Lineamientos para la elaboración del Catálogo de Bienes que permita la interrelación automática con el Clasificador por Objeto del Gasto y la Lista de Cuentas.

Lineamientos dirigidos a asegurar que el Sistema de Contabilidad Gubernamental facilite el Registro y Control de los Inventarios de los Bienes Muebles e Inmuebles de los Entes Públicos.

Lineamientos para la elaboración del Catálogo de Bienes Inmuebles que Permita la interrelación automática con el Clasificador por Objeto del Gasto y la Lista de Cuentas.

Acuerdo por el que se determina la norma para establecer la estructura del formato de la Relación de Bienes que Componen el Patrimonio del Ente Público.

Norma para la difusión a la ciudadanía de la Ley de Ingresos y del Presupuesto de Egresos.

Norma para establecer la estructura del Calendario de Ingresos Base Mensual.

Norma para establecer la estructura del Calendario del Presupuesto de Egresos Base Mensual.

Normas para establecer la estructura de información del formato del Ejercicio y Destino de Gasto Federalizado y Reintegros.

Norma para establecer la estructura de información del formato de Programas con Recursos Federales por Orden de Gobierno.

Norma para establecer la estructura de información de la Relación de las Cuentas Bancarias Productivas Específicas que se presentan en la Cuenta Pública, en las cuales se depositen los Recursos Federales transferidos.

Acuerdo por el que se determina la norma de información financiera para precisar los alcances del Acuerdo 1 aprobado por el Consejo Nacional de Armonización Contable, en reunión del 3 de mayo de 2013 y publicado el 16 de mayo de 2013.

MCG Capítulo I y Capítulo II

MCG Anexo 1 Matrices de Conversión.

Metodología que permita hacer comparables las cifras presupuestales de los últimos seis ejercicios fiscales

Clasificación Económica de los Ingresos, de los Gastos y del Financiamiento de los Entes Públicos.

Plan de Cuentas.



Normas y Metodología para la Emisión de la Información Financiera y Estructura de los Estados Financieros Básicos del Ente Público y Características de sus Notas.

Normatividad aplicada a los estados financieros.

Las cifras presentadas se fundamentan en la aplicación de los postulados básicos de la Contabilidad Gubernamental: sustancia económica, entidad, existencia permanente, revelación suficiente, importancia relativa, registro e integración presupuestaria, devengo, valuación contable, dualidad económica y consistencia; así como de los lineamientos emitidos por el CONAC, adoptados y difundidos por el Consejo de Armonización Contable para el Estado Libre y Soberano de Puebla (CACEP), legislación Estatal y normatividad relacionada para el ejercicio del presupuesto

6. Políticas de Contabilidad Significativas.

A continuación, se resumen las políticas de contabilidad más significativas, las cuales han sido aplicadas consistentemente a la fecha que se presenta, a menos que se especifique lo contrario.

- a) Por lo que respecta a la actualización de los activos, el método utilizado para reconocer el valor de los inmuebles se fundamentó en el valor catastral, ya que dichos inmuebles se encuentran en proceso de escrituración a favor de esta Entidad, dicho método es el definido por el CONAC para este tipo de bienes.

En cuanto a los bienes muebles se estableció como política el reflejar valores de desecho para aquellos bienes que ya no agotaron su capacidad de servicio y se está en proceso de elaboración del manual de políticas para la disposición, venta y destino final de bienes muebles.

- b) La Auditoría Superior del Estado de Puebla no ha realizado operación alguna con el extranjero
- c) No se aplicó método de valuación de inversiones puesto que no se ha realizado operación alguna de esta índole.



- d) Las compras de insumos de papelería, insumos de impresión para equipos de cómputo, etc., se realizan en forma mensual y sólo por las cantidades que cada una de las áreas administrativas determina en función de su consumo estimado durante dicho periodo, por lo que no se reporta saldo en la partida de Almacén. Así mismo, esta Institución no realiza procesos de producción que impliquen la determinación de su costo de venta.
- e) No se proporcionan beneficios adicionales a los trabajadores ya que por normatividad existe una entidad responsable de pagar las pensiones a los empleados de base y confianza de acuerdo a la normatividad aplicable.
- f) La Auditoría cuenta con provisiones por concepto de retenciones del Impuesto sobre la Renta a causa de servicios personales, del Sistema de Ahorro para el Retiro, del Sistema de Seguridad Social y la provisión del Impuesto Sobre Erogaciones por Remuneraciones al Trabajo Personal, así como de finiquitos de prestaciones laborales a ex servidores públicos de esta Institución.
- g) No se ha creado reserva alguna.
- h) No se aplicaron cambios en políticas contables ni corrección de errores.
- i) No se realizó reclasificación alguna.
- j) Depuración y cancelación de saldos. Del análisis a las cuentas de pasivo se tiene registrado como

7. Posición en moneda extranjera.

A esta fecha no se tienen pasivos en moneda extranjera.

8. Reporte Analítico del Activo.

En referencia a los porcentajes de depreciación de los activos se ha adoptado los parámetros de estimación de Los valores residuales de los activos se detallan a continuación por tipo de activo.

| <u>Concepto</u> | <u>% de Depreciación</u> |
|--|--------------------------|
| Mobiliario y Equipo de Administración | <u>Anual</u> |
| Muebles de Oficina y Estantería | 10 |
| Muebles, Excepto de Oficina y Estantería | 10 |



| | |
|---|------|
| Equipo de Cómputo y de Tecnologías de la Información | 33.3 |
| Otros Mobiliarios y Equipos de Administración | 10 |
| Mobiliario y Equipo Educativo y Recreativo | |
| Equipos y Aparatos Audiovisuales | 33.3 |
| Aparatos Deportivos | 20 |
| Cámaras Fotográficas y de Video | 33.3 |
| Otro Mobiliario y Equipo Educativo y Recreativo | 20 |
| Equipo e Instrumental Médico y de Laboratorio | |
| Equipo Médico y de Laboratorio | 20 |
| Instrumental Médico y de Laboratorio | 20 |
| Equipo de Transporte | |
| Automóviles y Equipo Terrestre | 20 |
| Otros Equipos de Transporte | 20 |
| Maquinaria, Otros Equipos y Herramientas | |
| Sistemas de Aire Acondicionado, Calefacción y de Refrigeración | |
| Industrial y Comercial | 10 |
| Equipo de Comunicación y Telecomunicación | 10 |
| Equipos de Generación Eléctrica, Aparatos y Accesorios Eléctricos | 10 |
| Herramientas y Máquinas-Herramienta | 10 |
| Otros Equipos | 10 |

No se capitalizó gasto alguno a la fecha, proveniente de gastos de investigación y desarrollo.

No se reporta riesgo por tipo de cambio o tipo de interés de las inversiones financieras porque no se está en estos supuestos.

No se reporta valor activado ya que no se erogó recurso alguno en bienes construidos por la Auditoría Puebla.

No existen circunstancias de carácter significativo que afecten el activo y que provengan de litigios, garantías, baja en inversiones, avales, etc.

No se presentó desmantelamiento alguno de activos.

La Auditoría Puebla ha implementado dentro de su PROGRAMA INTEGRAL DE DESARROLLO INSTITUCIONAL (PIDI) la herramienta de las 5's que contempla, entre otras, el uso eficiente de los bienes materiales de la Institución.



Finalmente, no se reportan variaciones en materia de inversiones en valores, patrimonios de otras entidades, inversiones en empresas de participación mayoritaria o minoritaria o de patrimonio de organismos descentralizados de control presupuestario directo ya que no operan estas situaciones.

9. Fideicomisos, mandatos y análogos.

No se tiene figura alguna de este tipo por lo que no se reporta información.

10. Reporte de la Recaudación.

En el tema de la recaudación la fuente de ingresos de la Auditoría Puebla proviene de las aportaciones contempladas en la Ley de Ingresos vigente. En cuanto a los aprovechamientos, su recaudación está sujeta a la ocurrencia de los supuestos de incumplimiento de obligaciones de los entes sujetos de revisión, así como al pago de servicios demandados por la ciudadanía. Bajo esta tesis la recaudación e ingresos a mediano plazo se reducen a conocer el presupuesto de egresos autorizado a ejercer a esta Auditoría para el ejercicio 2020

Ingresos Estatales

| Concepto | Devengado | Recaudado | Variación |
|--|-------------------------|-------------------------|-----------|
| Aprovechamientos | \$ 502,828.75 | \$ 502,828.75 | 0% |
| Derechos y Productos | 128,753.97 | 128,753.97 | 0% |
| Transferencias, Subsidios y otras ayudas | 72,053,744.00 | 72,053,744.00 | <u>0%</u> |
| Total, de Ingresos | \$ 72,685,326.72 | \$ 72,685,326.72 | 0% |

11. Información sobre Deuda y el Reporte Analítico de Deuda.

Como ya se mencionó en las notas al Estado Analítico de Deuda, la Auditoría Puebla no ha contraído deuda pública y solo refleja los adeudos de los diversos tipos de pasivos que ya se comentaron en el citado Estado.



12. Calificaciones otorgadas.

No aplica la calificación crediticia.

13. Proceso de mejora.

a) Principales Políticas de Control Interno.

Las políticas de control interno están contempladas en los manuales de procedimientos que se localizan en el Sistema de Administración de Documentos, en ellos se detalla la debida asignación de Autoridad, Responsabilidad y los cargos, a la par de que establecen las diferentes relaciones jerárquicas y funcionales para cada uno de estos. Como ejemplo se tiene el control interno en el registro de los momentos contables del egreso y el ingreso; expedición de viáticos; adquisiciones de bienes y servicios; control de inventarios de activos que conforman el patrimonio; pago de facturas, etc.

b) Medidas de desempeño financiero, metas y alcance.

Las principales mejoras que se realizaron a los procesos en materia financiera en la Auditoría Superior del Estado de Puebla, versan sobre la Armonización Contable, la cual, tiene como principal objetivo establecer los criterios generales, que regirán la contabilidad gubernamental y la emisión de información financiera de los entes públicos, con el fin de establecer criterios generales de registro y presentación de información en todos los órdenes de gobierno.

Al respecto, desde la entrada en vigor de la Ley General de Contabilidad Gubernamental (LGCG), la Auditoría de Puebla se encontró en un proceso de adecuaciones tanto en el ámbito normativo, como en los procedimientos de control, registro y presentación de información presupuestal, programática y contable.

Por lo anterior se enuncian las principales acciones realizadas en el ejercicio fiscal 2013, correspondientes al proceso de mejora en la Armonización Contable.

A partir del 1 de enero de 2013 se efectúan registros contables en apego a la base técnica prevista en la normatividad emitida por el CONAC con el objeto de obtener información Contable, Programática y Presupuestal que permita dar cumplimiento al artículo cuarto transitorio de la LGCG.



Para cumplir en tiempo y forma a los plazos establecidos en la LGCG, en 2013 se lograron adoptar e implementar los siguientes documentos técnico-normativos:

Ley General de Contabilidad Gubernamental.

Marco Conceptual de Contabilidad Gubernamental.

Postulados Básicos de Contabilidad Gubernamental.

Clasificador por Rubros de Ingresos.

Clasificación Administrativa.

Clasificación Funcional del Gasto.

Clasificación Programática.

Clasificador por Tipo de Gasto.

Clasificador por Objeto del Gasto.

Adecuaciones al Clasificador por Objeto de Gasto.

Clasificador por Objeto del Gasto (Capítulo, Concepto y Partida Genérica).

Clasificador por Fuentes de Financiamiento.

Plan de Cuentas.

Manual de Contabilidad Gubernamental.

Normas y Metodología para la Emisión de Información Financiera y Estructura de los Estados Financieros Básicos del Ente Público y Características de sus Notas.

Principales Reglas de Registro y Valoración del Patrimonio (Elementos Generales).

Clasificación Funcional del Gasto (Finalidad, Función y Subfunción).

Normas y Metodología para la Determinación de los Momentos Contables de los Ingresos.

Normas y Metodología para la Determinación de los Momentos Contables de los Egresos.

Parámetros de Estimación de Vida Útil.

Marco Metodológico Sobre la Forma y Términos en que Deberá Orientarse el Desarrollo del Análisis de los Componentes de las Finanzas Públicas con Relación a los Objetivos y Prioridades que, en la Materia, Establezca la Planeación del Desarrollo, para su Integración en la Cuenta Pública.

Clasificación Económica de los Ingresos, de los Gastos y del Financiamiento de los Entes Públicos.

Lineamientos Mínimos relativos al Diseño e Integración del Registro en los Libros Diario, Mayor e Inventarios y Balances (Registro Electrónico).

Lineamientos para la elaboración del Catálogo de Bienes que permita la interrelación automática con el Clasificador por Objeto del Gasto y la Lista de Cuentas.

Lineamientos dirigidos a asegurar que el Sistema de Contabilidad Gubernamental facilite el Registro y Control de los Inventarios de los Bienes Muebles e Inmuebles de los Entes Públicos.

Reglas Específicas de Registro y Valoración del Patrimonio.



Lineamientos para la elaboración del Catálogo de Bienes Inmuebles que Permita la interrelación automática con el Clasificador por Objeto del Gasto y la Lista de Cuentas.

Mejoras a los documentos aprobados por el Consejo Nacional de Armonización Contable.

Lineamientos que deberán observar los entes públicos para registrar en las cuentas de activo los fideicomisos sin estructura orgánica y contratos análogos, incluyendo mandatos.

Acuerdo que reforma las Principales Reglas de Registro y Valoración del Patrimonio (Elementos Generales) publicado el 27 de diciembre de 2010.

Acuerdo que reforma las Normas y Metodología para la Determinación de los Momentos Contables de los Ingresos.

Acuerdo por el que se determina la Norma para establecer la estructura del formato de la Relación de Bienes que Componen el Patrimonio del Ente Público.

Lineamientos sobre los Indicadores para Medir los Avances Físicos y Financieros relacionados con los Recursos Públicos Federales.

14. Información por segmentos.

La Auditoría Superior es el ente fiscalizador dependiente del Honorable Congreso del Estado, no obstante, tiene autonomía técnica y de gestión, por lo cual presenta sus estados financieros de manera independiente de la información financiera del Congreso del Estado.

15. Eventos Posteriores al cierre.

A la fecha de presentación de los Estados Financieros con cifras al 30 de junio de 2019 no se reportan eventos posteriores que puedan afectar dichas cifras.

16. Partes relacionadas.

No existen partes relacionadas que puedan ejercer influencia significativa sobre la toma de decisiones financieras y operativas de la Auditoría Puebla, puesto que goza de autonomía técnica y de gestión, por lo que es la única responsable de la aplicación de su presupuesto de egresos y de sus ingresos.



17. Responsabilidad sobre la presentación razonable de los Estados financieros.

Cada uno de los Estados Financieros se ha rubricado por los responsables encargados de su elaboración, revisión y autorización, para garantizar que los mismos presentan razonablemente las cifras financieras, así como el contenido de sus notas.

Dr. Alberto Segovia Blumenkron
Encargado del despacho de la Auditoría
Superior del Estado de Puebla

Mtra. Adriana Ramírez Pérez
Directora General de Administración

"Bajo protesta de decir verdad declaramos que los Estados Financieros y sus notas, son razonablemente correctos y son responsabilidad del emisor."

