

	2018	2017
Ingresos y Otros Beneficios		
Ingresos de la Gestión	1,970,072	2,299,246
Impuestos	-	-
Cuotas y Aportaciones de Seguridad Social	-	-
Contribuciones de Mejoras	-	-
Derechos	1,075,219	847,308
Productos de Tipo Corriente	-	-
Aprovechamientos de Tipo Corriente	894,853	1,451,938
Ingresos por Venta de Bienes y Servicios	-	-
Ingresos no Comprendidos en las Fracciones de la Ley de Ingresos Causados en Ejercicios Fiscales Ant	-	-
Participaciones, Aportaciones, Transferencias, Asignaciones, Subsidios y Otras Ayudas	155,125,379	154,376,219
Participaciones y Aportaciones	749,160	-
Transferencias, Asignaciones, Subsidios y Otras Ayudas	154,376,219	154,376,219
Otros Ingresos y Beneficios	379,523	641,157
Ingresos Financieros	341,723	611,265
Incremento por Variación de Inventarios	-	-
Disminución del Exceso de Estimaciones por Pérdida o Deterioro u Obsolescencia	-	-
Disminución del Exceso de Provisiones	-	-
Otros Ingresos y Beneficios Varios	37,800	29,892
Total de Ingresos y Otro Beneficios	157,474,974	157,316,622

Gastos y Otras Pérdidas		
Gastos de Funcionamiento	149,906,268	150,788,661
Servicios Personales	99,041,380	97,607,044
Materiales y Suministros	10,521,829	9,747,561
Servicios Generales	40,343,059	43,434,056
Transferencias, Asignaciones, Subsidios y Otras Ayudas	-	3,778,856
Transferencias Internas y Asignaciones al Sector Público	-	3,778,856
Transferencias al Resto del Sector Público	-	-
Subsidios y Subvenciones	-	-
Ayudas Sociales	-	-
Pensiones y Jubilaciones	-	-
Transferencias a Fideicomisos, Mandatos y Contratos Análogos	-	-
Transferencias a la Seguridad Social	-	-
Donativos	-	-
Transferencias al Exterior	-	-
Participaciones y Aportaciones	-	-
Participaciones	-	-
Aportaciones	-	-
Convenios	-	-

ESTADO DE ACTIVIDADES

Del 1 de enero al 31 de diciembre de 2018 y 2017
(Cifras expresadas en pesos)

Intereses, Comisiones y Otros Gastos de la Deuda Pública	-	-
Intereses de la Deuda Pública	-	-
Comisiones de la Deuda Pública	-	-
Gastos de la Deuda Pública	-	-
Costo por Cobertura	-	-
Apoyos Financieros	-	-
Otros Gastos y Pérdidas Extraordinarias	10,726,893	8,837,157
Estimaciones, Depreciaciones, Deterioros, Obsolescencia y Amortizaciones	10,724,685	8,837,157
Provisiones	-	-
Disminuciones de Inventarios	-	-
Aumento por Insuficiencia de Estimaciones por Pérdida o Deterioro y Obsolescencia	-	-
Aumento por Insuficiencia de Provisiones	-	-
Otros Gastos	2,208	-
Inversión Pública	-	-
Inversión Pública No Capitalizable	-	-
Total de Gastos y Otras Pérdidas	160,633,161	163,404,674
Resultados del Ejercicio (Ahorro/Desahorro)	(3,158,187)	(6,088,052)

ESTADO DE SITUACIÓN FINANCIERA

Al 31 de diciembre de 2018 y 31 de diciembre de 2017

(Cifras expresadas en pesos)

	2018	2017		2018	2017
Activo			Pasivo		
<u>Activo Circulante</u>			<u>Pasivo Circulante</u>		
Efectivo y Equivalentes	56,966,561	57,246,009	Cuentas por Pagar a Corto Plazo	7,297,486	5,828,870
Derechos a Recibir Efectivo o Equivalentes	392,354	382,805	Documentos por Pagar a Corto Plazo	-	-
Derechos de Bienes o Servicios a Recibir	776,925	60,345	Porción a Corto Plazo de la Deuda Pública a Largo Plazo	-	-
Inventarios	-	-	Titulos y Valores a Corto Plazo	-	-
Almacén	-	-	Pasivos Diferidos a Corto Plazo	-	-
Estimación por Pérdidas o Deterioro de Activos Circulantes	-	-	Fondos y Bienes de Terceros en Garantía y/o Administración a Corto Plazo	-	-
Otros Activos Circulantes	-	-	Provisiones a Corto Plazo	-	-
			Otros Pasivos a Corto Plazo	-	-
Total de Activo Circulante	58,135,840	57,689,159	Total de Pasivo Circulante	7,297,486	5,828,870
<u>Activo No Circulante</u>			<u>Pasivo No Circulante</u>		
Inversiones Financieras a Largo Plazo	-	-	Cuentas por Pagar a Largo Plazo	-	-
Derechos a Recibir Efectivo o Equivalentes a Largo Plazo	-	-	Documentos por Pagar a Largo Plazo	-	-
Bienes Inmuebles	25,938,690	25,938,690	Deuda Pública a Largo Plazo	-	-
Bienes Muebles	78,441,318	67,124,946	Pasivos Diferidos a Largo Plazo	-	-
Activos Intangibles	3,458,884	3,396,371	Fondos y Bienes de Terceros en Garantía y/o Administración a Largo Plazo	2,949,637	2,624,871
Depreciación, Deterioro y Amortización Acumulada de Bienes	(51,574,689)	(52,140,550)	Provisiones a Largo Plazo	-	-
Activos Diferidos	-	-			
Estimación por Pérdida o Deterioro de Activos No Circulantes	-	-	Total de Pasivo No Circulante	2,949,637	2,624,871
Otros Activos No Circulantes	-	-			
Total de Activo No Circulante	56,264,203	44,319,457	Total del Pasivo	10,247,123	8,453,741
			Hacienda Pública / Patrimonio		
			<u>Hacienda Pública/Patrimonio Contribuido</u>		
			Aportaciones	-	-
			Donaciones de Capital	-	-
			Actualización de la Hacienda Pública/Patrimonio	55,885,326	42,129,094

		<u>Hacienda Pública/Patrimonio Generado</u>			
				(3,158,187)	(6,088,052)
				37,188,188	43,276,240
				21,791,137	21,791,137
				-	-
				(7,553,544)	(7,553,544)
				104,152,920	93,554,875
Total del Activo		114,400,043	102,008,616	Total de Pasivo y Hacienda Pública/Patrimonio	
		114,400,043	102,008,616		

Cuentas de Orden

Deudoras	2018	2017	Acreedoras	2018	2017
Bienes Bajo Contrato en Comodato	-	2,045,809	Contrato de Comodato por Bienes	-	2,045,809
Fianzas Recibidas para el Cumplimiento de Contratos	2,950,243	2,950,243	Fianzas para el Cumplimiento de Obligaciones Contractuales	2,950,243	2,950,243
Total de Deudoras	2,950,243	4,996,052	Total de Acreedoras	2,950,243	4,996,052

ESTADO DE VARIACIONES EN LA HACIENDA PÚBLICA

Del 1 de enero al 31 de diciembre de 2018
(Cifras expresadas en pesos)

Concepto	Hacienda Pública / Patrimonio Contribuido	Hacienda Pública / Patrimonio Generado de Ejercicios Anteriores	Hacienda Pública / Patrimonio Generado del Ejercicio	Exceso o Insuficiencia en la Actualización de la Hacienda Pública / Patrimonio	Total
Hacienda Pública/ Patrimonio Contribuido Neto 2017	42,129,094	27,748,378	15,527,862	14,237,593	99,642,927
Aportaciones					-
Donaciones de Capital					-
Actualización de la Hacienda Pública/Patrimonio					-
Hacienda Pública/Patrimonio Generado Neto 2017					
Resultados del Ejercicio: Ahorro/Desahorro			(6,088,052)		(6,088,052)
Resultados de Ejercicios Anteriores		15,527,862	(15,527,862)		-
Revalúos					-
Reservas					-
Rectificaciones de Resultados de Ejercicios Anteriores					-
Exceso o Insuficiencia en la Actualización de la Hacienda Pública/ Patrimonio Neto 2017					
Resultado por Posición Monetaria					-
Resultado por Tenencia de Activos no Monetarios					-
Hacienda Pública/Patrimonio Neto Final del Ejercicio 2017	42,129,094	43,276,240	(6,088,052)	14,237,593	93,554,875
Cambios en la Hacienda Pública/Patrimonio Contribuido Neto 2018					
Aportaciones					-
Donaciones de Capital					-
Actualización de la Hacienda Pública/Patrimonio	13,756,232				13,756,232
Variaciones de la Hacienda Pública/Patrimonio Generado Neto 2018					
Resultados del Ejercicio: Ahorro/Desahorro			(3,158,187)		(3,158,187)
Resultados de Ejercicios Anteriores		(6,088,052)	6,088,052		-
Revalúos					-
Rectificaciones de Resultados de Ejercicios Anteriores					-
Cambios en el Exceso o Insuficiencia en la Actualización de la Hacienda Pública/ Patrimonio Neto 2018					
Resultado por Posición Monetaria					-
Resultado por Tenencia de Activos no Monetarios					-
Reservas					-
Hacienda Pública/ Patrimonio Neto Final 2018	55,885,326	37,188,188	(3,158,187)	14,237,593	104,152,920

(1) Datos informativos de ejercicios anteriores que no participan en el cálculo del estado actual.

	Origen	Aplicación
ACTIVO		
Activo Circulante		
Efectivo y Equivalentes	279,448	-
Derechos a Recibir Efectivo o Equivalentes	-	9,549
Derechos a Recibir Bienes o Servicios	-	716,580
Inventario	-	-
Almacenes	-	-
Estimación por Pérdida o Deterioro de Activos Circulantes	-	-
Otros Activos Circulantes	-	-
Activo No Circulante		
Inversiones Financieras a Largo Plazo	-	-
Derechos a Recibir Efectivo o Equivalentes a Largo Plazo	-	-
Bienes Inmuebles, Infraestructura y Construcciones en Proceso	-	-
Bienes Muebles	-	11,316,372
Activos Intangibles	-	62,513
Depreciación, Deterioro y Amortización Acumulada de Bienes	-	565,861
Activos Diferidos	-	-
Estimación por Pérdida o Deterioro de Activos no Circulantes	-	-
Otros Activos no Circulantes	-	-
PASIVO		
Pasivo Circulante		
Cuentas por Pagar a Corto Plazo	1,468,616	-
Documentos por Pagar a Corto Plazo	-	-
Porción a Corto Plazo de la Deuda Pública a Largo Plazo	-	-
Títulos y Valores a Corto Plazo	-	-
Pasivos Diferidos a Corto Plazo	-	-
Fondos y Bienes de Terceros en Garantía y/o Administración a Corto Plazo	-	-
Provisiones a Corto Plazo	-	-
Otros Pasivos a Corto Plazo	-	-
Pasivo No Circulante		
Cuentas por Pagar a Largo Plazo	-	-
Documentos por Pagar a Largo Plazo	-	-
Deuda Pública a Largo Plazo	-	-
Pasivos Diferidos a Largo Plazo	-	-
Fondos y Bienes de Terceros en Garantía y/o en Administración a Largo Plazo	324,766	-
Provisiones a Largo Plazo	-	-

HACIENDA PÚBLICA / PATRIMONIO

Hacienda Pública / Patrimonio Contribuido

Aportaciones	-	-
Donaciones de Capital	-	-
Actualización de Hacienda Pública/Patrimonio	13,756,232	-

Hacienda Pública / Patrimonio Generado

Resultados del Ejercicio (Ahorro/Desahorro)	2,929,865	-
Resultados de Ejercicios Anteriores	-	6,088,052
Revalúos	-	-
Reservas	-	-
Rectificaciones de Resultados de Ejercicios Anteriores	-	-

Exceso o Insuficiencia en la Actualización de la Hacienda Pública/Patrimonio

Resultado por Posición Monetaria	-	-
Resultado por Tenencia de Activos no Monetarios	-	-

	2018	2017
FLUJOS DE EFECTIVO DE LAS ACTIVIDADES DE OPERACIÓN		
Origen	157,474,974	157,316,622
Impuestos	-	-
Cuotas y Aportaciones de Seguridad Social	-	-
Contribuciones de mejoras	-	-
Derechos	1,075,219	847,308
Productos de Tipo Corriente	341,723	611,265
Aprovechamientos de Tipo Corriente	894,853	1,451,938
Ingresos por Venta de Bienes y Servicios	-	-
Ingresos no Comprendidos en las Fracciones de la Ley de Ingresos Causados en Ejercicios Fiscales Anteriores Pendientes de Liquidación o Pago	-	-
Participaciones y Aportaciones	749,160	-
Transferencias, Asignaciones y Subsidios y Otras Ayudas	154,376,219	154,376,219
Otros Orígenes de Operación	37,800	29,892
Aplicación	147,895,057	154,567,517
Servicios Personales	97,697,938	97,607,044
Materiales y Suministros	10,376,458	9,747,561
Servicios Generales	39,820,661	43,434,056
Transferencias Internas y Asignaciones al Sector Público	-	3,778,856
Transferencias al resto del Sector Público	-	-
Subsidios y Subvenciones	-	-
Ayudas Sociales	-	-
Pensiones y Jubilaciones	-	-
Transferencias a Fideicomisos, Mandatos y Contratos Análogos	-	-
Transferencias a la Seguridad Social	-	-
Donativos	-	-
Transferencias al Exterior	-	-
Participaciones	-	-
Aportaciones	-	-
Convenios	-	-
Otras Aplicaciones de Operación	-	-
Flujos Netos de Efectivo por Actividades de Operación	9,579,917	2,749,105
FLUJOS DE EFECTIVO DE LAS ACTIVIDADES DE INVERSIÓN		
Origen	-	-
Bienes Inmuebles, Infraestructura y Construcciones en Proceso	-	-
Bienes Muebles	-	-
Otros Orígenes de Inversión	-	-
Aplicación	8,913,198	7,806,807
Bienes Inmuebles, Infraestructura y Construcciones en Proceso	-	-
Bienes Muebles	8,850,686	7,309,579
Otras Aplicaciones de Inversión	62,512	497,228
Flujos Netos de Efectivo por Actividades de Inversión	(8,913,198)	(7,806,807)

FLUJOS DE EFECTIVO DE LAS ACTIVIDADES DE FINANCIAMIENTO

Origen	(37,800)	434,761
Endeudamiento Neto	-	-
Interno	-	-
Externo	-	-
Otros Orígenes de Financiamiento	(37,800)	434,761
Aplicación	908,367	584,163
Servicios de la Deuda	-	-
Interno	-	-
Externo	-	-
Otras Aplicaciones de Financiamiento	908,367	584,163
Flujos Netos de Efectivo por Actividades de Financiamiento	(946,167)	(149,402)
Incremento/Disminución Neta en el Efectivo y Equivalentes al Efectivo	(279,448)	(5,207,104)
Efectivo y Equivalentes al Efectivo al Inicio del Ejercicio	57,246,009	62,453,113
Efectivo y Equivalentes al Efectivo al Final del Ejercicio	56,966,561	57,246,009

ESTADO ANALÍTICO DEL ACTIVO

Del 1 de enero al 31 de diciembre de 2018

(Cifras expresadas en pesos)

Concepto	Saldo Inicial	Cargos del periodo	Abonos del periodo	Saldo Final	Variación del Periodo
Activo	102,008,617	480,881,692	468,490,266	114,400,043	12,391,426
Activo Circulante	57,689,159	447,509,763	447,063,082	58,135,840	446,681
Efectivo y Equivalentes	57,246,009	280,840,997	281,120,445	56,966,561	(279,448)
Derechos a Recibir Efectivo o Equivalentes	382,805	161,419,760	161,410,211	392,354	9,549
Derechos a Recibir Bienes o Servicios	60,345	5,249,006	4,532,426	776,925	716,580
Inventarios	-	-	-	-	-
Almacenes	-	-	-	-	-
Estimación por Pérdida o Deterioro de Activos Circulantes	-	-	-	-	-
Otros Activos Circulantes	-	-	-	-	-
Activo No Circulante	44,319,458	33,371,929	21,427,184	56,264,203	11,944,745
Inversiones Financieras a Largo Plazo	-	-	-	-	-
Derechos a Recibir Efectivo o Equivalentes a Largo Plazo	-	-	-	-	-
Bienes Inmuebles, Infraestructura y Construcciones en Proceso	25,938,690	-	-	25,938,690	-
Bienes Muebles	67,124,947	22,606,918	11,290,547	78,441,318	11,316,371
Activos Intangibles	3,396,372	62,512	-	3,458,884	62,512
Depreciación, Deterioro y Amortización Acumulada de Bienes	(52,140,551)	10,702,499	10,136,637	(51,574,689)	565,862
Activos Diferidos	-	-	-	-	-
Estimación por Pérdida o Deterioro de Activos No Circulantes	-	-	-	-	-
Otros Activos No Circulantes	-	-	-	-	-

Denominación de las Deudas	Moneda de Contratación	Institución o País Acreedor	Saldo Inicial del Periodo	Saldo Final del Periodo
<i>Deuda Pública</i>				
<i>Corto Plazo</i>				
<i>Deuda Interna</i>				
Instituciones de Crédito			-	-
Títulos y Valores			-	-
Arrendamientos Financieros			-	-
<i>Deuda Externa</i>				
Organismos Financieros Internacionales			-	-
Deuda Bilateral			-	-
Títulos y Valores			-	-
Arrendamientos Financieros			-	-
<i>Subtotal Corto Plazo</i>			-	-
<i>Largo Plazo</i>				
<i>Deuda Interna</i>				
Instituciones de Crédito			-	-
Títulos y Valores			-	-
Arrendamientos Financieros			-	-
<i>Deuda Externa</i>				
Organismos Financieros Internacionales			-	-
Deuda Bilateral			-	-
Títulos y Valores			-	-
Arrendamientos Financieros			-	-
<i>Subtotal Largo Plazo</i>			-	-
<i>Otros Pasivos</i>			8,453,741	10,247,123
Total Deuda y Otros Pasivos			8,453,741	10,247,123

Concepto	Saldo Inicial	Cargos del período	Abonos del período	Saldo final	Variación período
----------	---------------	--------------------	--------------------	-------------	-------------------

NO APLICA

ESTADO ANALÍTICO DE INGRESOS

Del 1 de enero al 31 de diciembre de 2018

(Cifras expresadas en pesos)

Rubro de Ingresos	Ingreso					Diferencia
	Estimado	Ampliaciones/ Reducciones	Modificado	Devengado	Recaudado	
Impuestos	-	-	-	-	-	-
Cuotas y Aportaciones de Seguridad Social	-	-	-	-	-	-
Contribuciones de Mejora	-	-	-	-	-	-
Derechos	-	1,075,219	1,075,219	1,075,219	1,075,219	1,075,219
Productos	-	-	-	-	-	-
Corriente	-	341,723	341,723	341,723	341,723	341,723
Capital	-	-	-	-	-	-
Aprovechamientos	-	-	-	-	-	-
Corriente	-	894,853	894,853	894,853	894,853	894,853
Capital	-	-	-	-	-	-
Ingresos por Ventas de Bienes y Servicios	-	-	-	-	-	-
Participaciones y Aportaciones	-	749,160	749,160	749,160	749,160	749,160
Transferencias, Asignaciones, Subsidios y Otras Ayudas	154,376,219	-	154,376,219	154,376,219	154,376,219	-
Ingresos Derivados de Financiamiento	-	-	-	-	-	-
Total	154,376,219	3,060,955	157,437,174	157,437,174	157,437,174	
				Ingresos Excedentes		3,060,955

Estado Analítico de Ingresos por Fuente de Financiamiento	Ingreso					Diferencia
	Estimado	Ampliaciones/ Reducciones	Modificado	Devengado	Recaudado	
Ingresos del Gobierno						
Impuestos	-	-	-	-	-	-
Contribuciones de Mejora	-	-	-	-	-	-
Derechos	-	1,075,219	1,075,219	1,075,219	1,075,219	1,075,219
Productos	-	-	-	-	-	-
Corriente	-	341,723	341,723	341,723	341,723	341,723
Capital	-	-	-	-	-	-
Aprovechamientos	-	-	-	-	-	-
Corriente	-	894,853	894,853	894,853	894,853	894,853
Capital	-	-	-	-	-	-
Participaciones y Aportaciones	-	749,160	749,160	749,160	749,160	749,160
Transferencias, Asignaciones, Subsidios y Otras Ayudas	154,376,219	-	154,376,219	154,376,219	154,376,219	-
Ingresos de Organismos y Empresas						
Cuotas y Aportaciones de Seguridad Social	-	-	-	-	-	-
Ingresos por Venta de Bienes y Servicios	-	-	-	-	-	-
Transferencias, Asignaciones, Subsidios y Otras Ayudas	-	-	-	-	-	-
Ingresos Derivados de Financiamiento						
Ingresos Derivados de Financiamiento	-	-	-	-	-	-
Total	154,376,219	3,060,955	157,437,174	157,437,174	157,437,174	
				Ingresos Excedentes		3,060,955

ESTADO ANALÍTICO DEL EJERCICIO DEL PRESUPUESTO DE EGRESOS
Clasificación Administrativa
Del 1 de enero al 31 de diciembre de 2018
(Cifras expresadas en pesos)

Concepto	Egresos					Subejercicio
	Aprobado	Ampliaciones/ Reducciones	Modificado	Devengado	Pagado	
Auditoría Superior del Estado de Puebla	154,376,219	52,265,545	206,641,764	158,819,466	156,808,255	47,822,298
Total del Gasto	154,376,219	52,265,545	206,641,764	158,819,466	156,808,255	47,822,298

ESTADO ANALÍTICO DEL EJERCICIO DEL PRESUPUESTO DE EGRESOS
Clasificación Económica (por Tipo de Gasto)

Del 1 de enero al 31 de diciembre de 2018

(Cifras expresadas en pesos)

Concepto	Egresos					Subejercicio
	Aprobado	Ampliaciones/ Reducciones	Modificado	Devengado	Pagado	
Gasto Corriente	152,230,644	45,398,053	197,628,697	149,906,268	147,895,057	47,722,429
Gasto de Capital	2,145,575	6,867,492	9,013,067	8,913,198	8,913,198	99,869
Amortización de la Deuda y Disminución de Pasivos	-	-	-	-	-	-
Pensiones y Jubilaciones	-	-	-	-	-	-
Participaciones	-	-	-	-	-	-
TOTAL	154,376,219	52,265,545	206,641,764	158,819,466	156,808,255	47,822,298

Identificación de Crédito o Instrumento	Contratación / Colocación	Amortización	Endeudamiento Neto
---	---------------------------	--------------	--------------------

NO APLICA

ESTADO ANALÍTICO DEL EJERCICIO DEL PRESUPUESTO DE EGRESOS
Clasificación por Objeto del Gasto (Capítulo y Concepto)

Del 1 de enero al 31 de diciembre de 2018

(Cifras expresadas en pesos)

Concepto	Egresos					Subejercicio
	Aprobado	Ampliaciones/ Reducciones	Modificado	Devengado	Pagado	
Servicios Personales	108,890,877	(1,338,937)	107,551,940	99,041,380	97,697,938	8,510,560
Remuneraciones al Personal de Carácter Permanente	21,978,309	332,637	22,310,946	20,101,279	20,101,279	2,209,667
Remuneraciones al Personal de Carácter Transitorio	5,140,336	(844,406)	4,295,930	4,222,825	4,222,825	73,105
Remuneraciones Adicionales y Especiales	54,999,939	(693,510)	54,306,429	50,591,363	49,247,921	3,715,066
Seguridad Social	6,286,527	3,768	6,290,295	5,647,788	5,647,788	642,507
Otras Prestaciones Sociales y Económicas	2,139,327	76,081	2,215,408	2,093,228	2,093,228	122,180
Previsiones	-	-	-	-	-	-
Pago de Estímulos a Servidores Públicos	18,346,439	(213,507)	18,132,932	16,384,897	16,384,897	1,748,035
Materiales y Suministros	5,803,000	10,398,952	16,201,952	10,521,829	10,376,458	5,680,123
Materiales de Administración, Emisión de Documentos y Artículos Ofic	1,346,020	4,329,724	5,675,744	3,971,115	3,825,744	1,704,629
Alimentos y Utensilios	3,485,520	1,690,327	5,175,847	3,775,232	3,775,232	1,400,615
Materias Primas y Materiales de Producción y Comercialización	-	-	-	-	-	-
Materiales y Artículos de Construcción y de Reparación	56,230	127,680	183,910	117,672	117,672	66,238
Productos Químicos, Farmacéuticos y de Laboratorio	21,000	(1,576)	19,424	19,424	19,424	-
Combustibles, Lubricantes y Aditivos	639,000	4,103,293	4,742,293	2,493,652	2,493,652	2,248,641
Vestuario, Blancos, Prendas de Protección y Artículos Deportivos	86,000	109,444	195,444	35,444	35,444	160,000
Materiales y Suministros para Seguridad Pública	-	-	-	-	-	-
Herramientas, Refacciones y Accesorios Menores	169,230	40,060	209,290	109,290	109,290	100,000
Servicios Generales	37,536,767	36,338,038	73,874,805	40,343,059	39,820,661	33,531,746
Servicios Básicos	1,711,475	3,066,649	4,778,124	1,913,299	1,796,628	2,864,825
Servicios de Arrendamiento	3,402,887	5,775,369	9,178,256	3,721,601	3,564,616	5,456,655
Servicios Profesionales, Científicos, Técnicos y Otros Servicios	17,641,556	14,833,537	32,475,093	18,553,016	18,369,654	13,922,077
Servicios Financieros, Bancarios y Comerciales	200,000	3,870,026	4,070,026	2,516,336	2,516,336	1,553,690
Servicios de Instalación, Reparación, Mantenimiento y Conservación	3,896,040	10,981,855	14,877,895	6,174,983	6,109,603	8,702,912
Servicios de Comunicación Social y Publicidad	2,198,487	(858,398)	1,340,089	1,340,089	1,340,089	-
Servicios de Traslado y Viáticos	4,289,515	(885,523)	3,403,992	2,692,904	2,692,904	711,088
Servicios Oficiales	2,666,000	(408,029)	2,257,971	2,257,971	2,257,971	-
Otros Servicios Generales	1,530,807	(37,448)	1,493,359	1,172,860	1,172,860	320,499
Transferencias, Asignaciones, Subsidios y Otras Ayudas	-	-	-	-	-	-
Transferencias Internas y Asignaciones al Sector Público	-	-	-	-	-	-
Transferencias al Resto del Sector Público	-	-	-	-	-	-
Subsidios y Subvenciones	-	-	-	-	-	-
Ayudas Sociales	-	-	-	-	-	-
Pensiones y Jubilaciones	-	-	-	-	-	-
Transferencias a Fideicomisos, Mandatos y Otros Análogos	-	-	-	-	-	-
Transferencias a la Seguridad Social	-	-	-	-	-	-
Donativos	-	-	-	-	-	-
Transferencias al Exterior	-	-	-	-	-	-

ESTADO ANALÍTICO DEL EJERCICIO DEL PRESUPUESTO DE EGRESOS
Clasificación por Objeto del Gasto (Capítulo y Concepto)

Del 1 de enero al 31 de diciembre de 2018

(Cifras expresadas en pesos)

Bienes Muebles, Inmuebles e Intangibles	2,145,575	6,867,492	9,013,067	8,913,198	8,913,198	99,869
Mobiliario y Equipo de Administración	1,100,000	6,351,015	7,451,015	7,351,146	7,351,146	99,869
Mobiliario y Equipo Educativo y Recreativo	50,000	(50,000)	-	-	-	-
Equipo e Instrumental Médico y de Laboratorio	-	-	-	-	-	-
Vehículos y Equipo de Transporte	-	-	-	-	-	-
Equipo de Defensa y Seguridad	-	-	-	-	-	-
Maquinaria, Otros Equipos y Herramientas	750,000	749,540	1,499,540	1,499,540	1,499,540	-
Activos Biológicos	-	-	-	-	-	-
Bienes Inmuebles	-	-	-	-	-	-
Activos Intangibles	245,575	(183,063)	62,512	62,512	62,512	-
Inversión Pública	-	-	-	-	-	-
Obra Pública en Bienes de Dominio Público	-	-	-	-	-	-
Obra Pública	-	-	-	-	-	-
Proyectos Productivos y Acciones de Fomento	-	-	-	-	-	-
Inversiones Financieras y Otras Provisiones	-	-	-	-	-	-
Inversiones para el Fomento de Actividades Productivas	-	-	-	-	-	-
Acciones y Participaciones de Capital	-	-	-	-	-	-
Compra de Títulos y Valores	-	-	-	-	-	-
Concesión de Préstamos	-	-	-	-	-	-
Inversiones en Fideicomisos, Mandatos y Otros Análogos	-	-	-	-	-	-
Otras Inversiones Financieras	-	-	-	-	-	-
Provisiones para Contingencias y Otras Erogaciones Especiales	-	-	-	-	-	-
Participaciones y Aportaciones	-	-	-	-	-	-
Participaciones	-	-	-	-	-	-
Aportaciones	-	-	-	-	-	-
Convenios	-	-	-	-	-	-
Deuda Pública	-	-	-	-	-	-
Amortización de la Deuda Pública	-	-	-	-	-	-
Intereses de la Deuda Pública	-	-	-	-	-	-
Comisiones de la Deuda Pública	-	-	-	-	-	-
Gastos de la Deuda Pública	-	-	-	-	-	-
Costo por Coberturas	-	-	-	-	-	-
Apoyos	-	-	-	-	-	-
Adeudos de Ejercicios Fiscales Anteriores (ADEFAS)	-	-	-	-	-	-
Total del Gasto	154,376,219	52,265,545	206,641,764	158,819,466	156,808,255	47,822,298

Concepto	Egresos					Subejercicio
	Aprobado	Ampliaciones/ Reducciones	Modificado	Devengado	Pagado	
Gobierno	154,376,219	52,265,545	206,641,764	158,819,466	156,808,255	47,822,298
Legislación	154,376,219	52,265,545	206,641,764	158,819,466	156,808,255	47,822,298
Justicia				-		-
Coordinación de la Política de Gobierno				-		-
Relaciones Exteriores				-		-
Asuntos Financieros y Hacendarios				-		-
Seguridad Nacional				-		-
Asuntos de Orden Público y de Seguridad Interior				-		-
Otros Servicios Generales				-		-
Desarrollo Social	-	-	-	-	-	-
Protección Ambiental				-		-
Vivienda y Servicios a la Comunidad				-		-
Salud				-		-
Recreación, Cultura y Otras Manifestaciones Sociales				-		-
Educación				-		-
Protección Social				-		-
Otros Asuntos Sociales				-		-
Desarrollo Económico	-	-	-	-	-	-
Asuntos Económicos, Comerciales y Laborales en General				-		-
Agropecuaria, Silvicultura, Pesca y Caza				-		-
Combustibles y Energía				-		-
Minería, Manufacturas y Construcción				-		-
Transporte				-		-
Comunicaciones				-		-
Turismo				-		-
Ciencia, Tecnología e Innovación				-		-
Otras Industrias y Otros Asuntos Económicos				-		-
Otras no Clasificadas en Funciones Anteriores	-	-	-	-	-	-
Transacciones de la Deuda Pública / Costo Financiero de la Deuda				-		-
Transferencias, Participaciones y Aportaciones Entre Diferentes Niveles y Ordenes de Gobierno				-		-
Saneamiento del Sistema Financiero				-		-
Adeudos de Ejercicios Fiscales Anteriores				-		-
Total del Gasto	154,376,219	52,265,545	206,641,764	158,819,466	156,808,255	47,822,298

Identificación de Crédito o Instrumento	Devengado	Pagado
---	-----------	--------

NO APLICA

Concepto	Estimado	Devengado	Recaudado / Pagado
I. Ingresos Presupuestarios	154,376,219	157,437,174	157,437,174
1. Ingresos del Gobierno de la Entidad Federativa	154,376,219	157,437,174	157,437,174
2. Ingresos del Sector Paraestatal	-	-	-
II. Egresos Presupuestarios	154,376,219	158,819,466	156,808,255
3. Egresos del Gobierno de la Entidad Federativa	154,376,219	158,819,466	156,808,255
4. Egresos del Sector Paraestatal	-	-	-
III. Balance Presupuestario (Superávit o Déficit)	-	(1,382,292)	628,919

Concepto	Estimado	Devengado	Recaudado / Pagado
III. Balance presupuestario (Superávit o Déficit)	-	(1,382,292)	628,919
IV. Intereses, Comisiones y Gastos de la Deuda	-	-	-
V. Balance Primario (Superávit o Déficit)	-	(1,382,292)	628,919

Concepto	Estimado	Devengado	Recaudado / Pagado
A. Financiamiento	-	-	-
B. Amortización de la deuda	-	-	-
C. Endeudamiento o desendeudamiento	-	-	-

GASTO POR CATEGORÍA PROGRAMÁTICA

Del 1 de enero al 31 de diciembre de 2018

(Cifras expresadas en pesos)

Concepto	Egresos					Subejercicio
	Aprobado	Ampliaciones/ Reducciones	Modificado	Devengado	Pagado	
Programas	154,376,219	52,265,545	206,641,764	158,819,466	156,808,255	47,822,298
Subsidios: Sector Social y Privado o Entidades Federativas y Municipios	-	-	-	-	-	-
Sujetos a Reglas de Operación	-	-	-	-	-	-
Otros Subsidios	-	-	-	-	-	-
Desempeño de las Funciones	-	-	-	-	-	-
Prestación de Servicios Públicos	-	-	-	-	-	-
Provisión de Bienes Públicos	-	-	-	-	-	-
Planeación, seguimiento y evaluación de políticas públicas	-	-	-	-	-	-
Promoción y fomento	-	-	-	-	-	-
Regulación y supervisión	-	-	-	-	-	-
Funciones de las Fuerzas Armadas (Únicamente Gobierno Federal)	-	-	-	-	-	-
Específicos	-	-	-	-	-	-
Proyectos de Inversión	-	-	-	-	-	-
Administrativos y de Apoyo	154,376,219	52,265,545	206,641,764	158,819,466	156,808,255	47,822,298
Apoyo al proceso presupuestario y para mejorar la eficiencia institucional	-	-	-	-	-	-
Apoyo a la función pública y al mejoramiento de la gestión	154,376,219	52,265,545	206,641,764	158,819,466	156,808,255	47,822,298
Operaciones ajenas	-	-	-	-	-	-
Compromisos	-	-	-	-	-	-
Obligaciones de cumplimiento de resolución jurisdiccional	-	-	-	-	-	-
Desastres Naturales	-	-	-	-	-	-
Obligaciones	-	-	-	-	-	-
Pensiones y jubilaciones	-	-	-	-	-	-
Aportaciones a la seguridad social	-	-	-	-	-	-
Aportaciones a fondos de estabilización	-	-	-	-	-	-
Aportaciones a fondos de inversión y reestructura de pensiones	-	-	-	-	-	-
Programas de Gasto Federalizado (Gobierno Federal)	-	-	-	-	-	-
Gasto Federalizado	-	-	-	-	-	-
Participaciones a entidades federativas y municipios	-	-	-	-	-	-
Costo financiero, deuda o apoyos a deudores y ahorradores de la banca	-	-	-	-	-	-
Adeudos de ejercicios fiscales anteriores	-	-	-	-	-	-
Total del Gasto	154,376,219	52,265,545	206,641,764	158,819,466	156,808,255	47,822,298

NO APLICA

INDICADORES PARA RESULTADOS

Del 1 de enero al 31 de diciembre de 2018

(Cifras expresadas en pesos)

Categoría Programática			Indicadores					Metas					Presupuesto				
FI	Fu	PP	Denominación del Indicador	Nivel	Tipo	Dimensión a Medir	Unidad de Medida	Aprobada	Modificada	Alcanzada	Porcentaje de Cumplimiento		Aprobado	Modificado	Devengado	Porcentaje de Ejercicio	
											Alc. / Aprob.	Alc. / Modif.				Dev. / Aprob.	Dev. / Modif.
1	1.1	G014	TOTAL DEL GASTO PROGRAMABLE EN LOS PROGRAMAS PRESUPUESTARIOS ASOCIADOS A INDICADORES	FIN	ESTRATÉGICO	EFICACIA	PORCENTAJE	100	100	-	0%	0%	154,376,219	206,641,764	158,819,466	103%	77%
				PROPÓSITO	ESTRATÉGICO	EFICACIA	PORCENTAJE	100	100	-	0%	0%					

Montos pagados por ayudas y subsidios

Del 1 de enero al 31 de diciembre de 2018

(Cifras expresadas en pesos)

Concepto	Ayuda a	Subsidio	Sector (económico o social)	Beneficiario	CURP	RFC	Monto Pagado
----------	---------	----------	-----------------------------	--------------	------	-----	--------------

SIN INFORMACIÓN QUE REVELAR

**Conciliación entre los Ingresos Presupuestarios
 y Contables**

Correspondiente del 1 enero al 31 de diciembre de 2018
 (Cifras expresadas en pesos)

1. Ingresos Presupuestarios		157,437,174
2. Más ingresos contables no presupuestarios		37,800
Incremento por variación de inventarios	-	
Disminución del exceso de estimaciones por pérdida o deterioro u obsolescencia	-	
Disminución del exceso de provisiones	-	
Otros ingresos y beneficios varios	37,800	
Otros ingresos contables no presupuestarios	-	
3. Menos ingresos presupuestarios no contables		-
Productos de capital	-	
Aprovechamientos capital	-	
Ingresos derivados de financiamientos	-	
Otros Ingresos presupuestarios no contables	-	
4. Ingresos Contables (4 = 1 + 2 - 3)		157,474,974

1. Total de egresos (presupuestarios)		158,819,466
2. Menos egresos presupuestarios no contables		8,913,198
Mobiliario y equipo de administración	7,351,146	
Mobiliario y equipo educacional y recreativo	-	
Equipo e instrumental médico y de laboratorio	-	
Vehículos y equipo de transporte	-	
Equipo de defensa y seguridad	-	
Maquinaria, otros equipos y herramientas	1,499,540	
Activos biológicos	-	
Bienes inmuebles	-	
Activos intangibles	62,512	
Obra pública en bienes propios	-	
Acciones y participaciones de capital	-	
Compra de títulos y valores	-	
Inversiones en fideicomisos, mandatos y otros análogos	-	
Provisiones para contingencias y otras erogaciones especiales	-	
Amortización de la deuda pública	-	
Adeudos de ejercicios fiscales anteriores (ADEFAS)	-	
Otros Egresos Presupuestales No Contables	-	
3. Más gastos contables no presupuestales		10,726,893
Estimaciones, depreciaciones, deterioros, obsolescencia y amortizaciones	10,724,685	
Provisiones	-	
Disminución de inventarios	-	
Aumento por insuficiencia de estimaciones por pérdida o deterioro u obsolescencia	-	
Aumento por insuficiencia de provisiones	-	
Otros Gastos	2,208	
Otros Gastos Contables No Presupuestales	-	
4. Total de Gasto Contable (4 = 1 - 2 + 3)		160,633,161

Formato del Ejercicio y Destino de Gasto Federalizado y Reintegros

Al 31 de diciembre de 2018
 (Cifras expresadas en pesos)

Programa o Fondo	Destino de los Recursos	Ejercicio		Reintegro
		DEVENGADO	PAGADO	
Aportaciones del 1 al millar	Fiscalización de los proyectos apoyados con recursos del Fondo para el Fortalecimiento de la Infraestructura Estatal y Municipal a través del Ramo General 23 Provisiones Salariales y Económicas.	-	-	-

	2018	2017		2018	2017
Activo			Pasivo		
<i>Activo Circulante</i>			<i>Pasivo Circulante</i>		
a. Efectivo y Equivalentes	56,966,561	57,246,009	a. Cuentas por Pagar a Corto Plazo	7,297,486	5,828,870
a1) Efectivo	50,000	12,871	a1) Servicios Personales Por Pagar A Corto Plazo	1,636,895	69,789
a2) Bancos/Tesorería	56,916,561	57,233,138	a2) Proveedores Por Pagar A Corto Plazo	687,226	469,780
a3) Bancos/Dependencias Y Otros	-	-	a3) Contratistas Por Obras Públicas Por Pagar A Corto Plazo	-	-
a4) Inversiones Temporales (Hasta 3 Meses)	-	-	a4) Participaciones Y Aportaciones Por Pagar A Corto Plazo	-	-
a5) Fondos Con Afectación Específica	-	-	a5) Transferencias Otorgadas Por Pagar A Corto Plazo	-	-
a6) Depósitos De Fondos De Terceros	-	-	a6) Intereses, Comisiones Y Otros Gastos De La Deuda Pública	-	-
a7) Otros Efectivos Y Equivalentes	-	-	a7) Retenciones Y Contribuciones Por Pagar A Corto Plazo	4,550,296	4,864,876
b. Derechos a Recibir Efectivo o Equivalentes	392,354	382,805	a8) Devoluciones De La Ley De Ingresos Por Pagar A Corto Plazo	-	-
b1) Inversiones Financieras De Corto Plazo	-	-	a9) Otras Cuentas Por Pagar A Corto Plazo	423,069	424,425
b2) Cuentas Por Cobrar A Corto Plazo	7,238	170,805	b. Documentos por Pagar a Corto Plazo	-	-
b3) Deudores Diversos Por Cobrar A Corto Plazo	385,116	212,000	b1) Documentos Comerciales Por Pagar A Corto Plazo	-	-
b4) Ingresos Por Recuperar A Corto Plazo	-	-	b2) Documentos Con Contratistas Por Obras Públicas Por Pagar A Corto Plazo	-	-
b5) Deudores Por Anticipos De Tesorería A Corto Plazo	-	-	b3) Otros Documentos Por Pagar A Corto Plazo	-	-
b6) Préstamos Otorgados A Corto Plazo	-	-	c. Porción a Corto Plazo de la Deuda Pública a Largo Plazo	-	-
b7) Otros Derechos A Recibir Efectivo O Equivalente A Corto Plazo	-	-	c1) Porción A Corto Plazo De La Deuda Pública	-	-
c. Derechos de Bienes o Servicios a Recibir	776,925	60,345	c2) Porción A Corto Plazo De Arrendamiento Financiero	-	-
c1) Anticipo A Proveedores Por Adquisición De Bienes Y Prestación De Servicios A Corto Plazo	776,925	60,345	d. Títulos y Valores a Corto Plazo	-	-
c2) Anticipo A Proveedores Por Adquisición De Bienes Inmuebles Y Muebles A Corto Plazo	-	-	e. Pasivos Diferidos a Corto Plazo	-	-
c3) Anticipo A Proveedores Por Adquisición De Bienes Intangibles A Corto Plazo	-	-	e1) Ingresos Cobrados Por Adelantado A Corto Plazo	-	-
c4) Anticipo A Contratistas Por Obras Públicas A Corto Plazo	-	-	e2) Intereses Cobrados Por Adelantado A Corto Plazo	-	-
c5) Otros Derechos A Recibir Bienes O Servicios A Corto Plazo	-	-	e3) Otros Pasivos Diferidos A Corto Plazo	-	-
d. Inventarios	-	-	f. Fondos y Bienes de Terceros en Garantía y/o Administración a Corto Plazo	-	-
d1) Inventario De Mercancías Para Reventa	-	-	f1) Fondos En Garantía A Corto Plazo	-	-
d2) Inventario De Mercancías Terminadas	-	-	f2) Fondos En Administración A Corto Plazo	-	-
d3) Inventario De Mercancías En Proceso De Elaboración	-	-	f3) Fondos Contingentes A Corto Plazo	-	-
d4) Inventario De Materias Primas, Materiales Y Suministros Para Producción	-	-	f4) Fondos De Fideicomisos, Mandatos Y Contratos Análogos A Corto Plazo	-	-
d5) Mercancías En Tránsito	-	-	f5) Otros Fondos De Terceros En Garantía Y/O Administración A Corto Plazo	-	-
e. Almacén	-	-	f6) Valores Y Bienes En Garantía A Corto Plazo	-	-
f. Estimación por Pérdidas o Deterioro de Activos Circulantes	-	-	g. Provisiones a Corto Plazo	-	-
f1) Estimaciones Para Cuentas Incobrables Por Derechos A Recibir Efectivo O Equivalentes	-	-	g1) Provisión Para Demandas Y Juicios A Corto Plazo	-	-
f2) Estimación Por Deterioro De Inventarios	-	-	g2) Provisión Para Contingencias A Corto Plazo	-	-
g. Otros Activos Circulantes	-	-	g3) Otras Provisiones A Corto Plazo	-	-
g1) Valores En Garantía	-	-	h. Otros Pasivos a Corto Plazo	-	-
g2) Bienes En Garantía (Excluye Depósitos De Fondos)	-	-	h1) Ingresos Por Clasificar	-	-
g3) Bienes Derivados De Embargo, Decomisos, Aseguramientos Y Dación En Pago	-	-	h2) Recaudación Por Participar	-	-
g4) Adquisición de Fondos con Terceros	-	-	h3) Otros Pasivos Circulantes	-	-
IA. Total de Activo Circulante	58,135,840	57,689,159	IIA. Total de Pasivo Circulante	7,297,486	5,828,870

	2018	2017		2018	2017
<u>Activo No Circulante</u>			<u>Pasivo No Circulante</u>		
a. Inversiones Financieras a Largo Plazo	-	-	a. Cuentas por Pagar a Largo Plazo	-	-
b. Derechos a Recibir Efectivo o Equivalentes a Largo Plazo	-	-	b. Documentos por Pagar a Largo Plazo	-	-
c. Bienes Inmuebles	25,938,690	25,938,690	c. Deuda Pública a Largo Plazo	-	-
d. Bienes Muebles	78,441,318	67,124,946	d. Pasivos Diferidos a Largo Plazo	-	-
e. Activos Intangibles	3,458,884	3,396,371	e. Fondos y Bienes de Terceros en Garantía y/o Administración a Largo Plazo	2,949,637	2,624,871
f. Depreciación, Deterioro y Amortización Acumulada de Bienes	(51,574,689)	(52,140,550)	f. Provisiones a Largo Plazo	-	-
g. Activos Diferidos	-	-			
h. Estimación por Pérdida o Deterioro de Activos No Circulantes	-	-	IIB. Total de Pasivo No Circulante	2,949,637	2,624,871
i. Otros Activos No Circulantes	-	-			
I.B. Total de Activo No Circulante	56,264,203	44,319,457	II. Total del Pasivo	10,247,123	8,453,741
			Hacienda Pública / Patrimonio		
			IIIA. Hacienda Pública/Patrimonio Contribuido		
				55,885,326	42,129,094
			Aportaciones	-	-
			Donaciones de Capital	-	-
			Actualización de la Hacienda Pública/Patrimonio	55,885,326	42,129,094
			IIIB. Hacienda Pública/Patrimonio Generado		
				48,267,594	51,425,781
			Resultados del Ejercicio (Ahorro/Desahorro)	(3,158,187)	(6,088,052)
			Resultados de Ejercicios Anteriores	37,188,188	43,276,240
			Revalúos	21,791,137	21,791,137
			Reservas	-	-
			Rectificaciones de Resultados Ejercicios Anteriores	(7,553,544)	(7,553,544)
			IIIC. Exceso o Insuficiencia en la Actualización de la Hacienda Pública/Patrimonio		
				-	-
			Resultado por Posición Monetaria	-	-
			Resultado por Tenencia de Activos No Monetarios	-	-
			III. Total Hacienda Pública/Patrimonio	104,152,920	93,554,875
I. Total del Activo	114,400,043	102,008,616	IV. Total de Pasivo y Hacienda Pública/Patrimonio	114,400,043	102,008,616

INFORME ANALÍTICO DE LA DEUDA PÚBLICA Y OTROS PASIVOS - LDF

Del 1 de enero al 31 de diciembre de 2018

(Cifras expresadas en pesos)

Denominación de la Deuda Pública y Otros Pasivos	Saldo al 31 de diciembre de 2017	Disposiciones del Periodo	Amortizaciones del Periodo	Revaluaciones, Reclasificaciones y Otros Ajustes	Saldo Final del Periodo	Pago de Intereses del Periodo	Pago de Comisiones y demás cosas asociados durante el Periodo
1. Deuda Pública	-	-	-	-	-	-	-
A. Corto Plazo	-	-	-	-	-	-	-
a1) Instituciones de Crédito	-	-	-	-	-	-	-
a2) Títulos y Valores	-	-	-	-	-	-	-
a3) Arrendamientos Financieros	-	-	-	-	-	-	-
B. Largo Plazo	-	-	-	-	-	-	-
b1) Instituciones de Crédito	-	-	-	-	-	-	-
b2) Títulos y Valores	-	-	-	-	-	-	-
b3) Arrendamientos Financieros	-	-	-	-	-	-	-
2. Otros Pasivos	8,453,741	-	-	-	10,247,123	-	-
3. Total Deuda y Otros Pasivos	8,453,741	-	-	-	10,247,123	-	-
4. Deuda Contingente (informativo)							
A. Deuda Contingente 1	-	-	-	-	-	-	-
B. Deuda Contingente 2	-	-	-	-	-	-	-
C. Deuda Contingente XX	-	-	-	-	-	-	-
5. Valor de Instrumentos Bono Cupón Cero (informativo)							
A. Instrumento Bono Cupón Cero 1	-	-	-	-	-	-	-
B. Instrumento Bono Cupón Cero 2	-	-	-	-	-	-	-
C. Instrumento Bono Cupón Cero XX	-	-	-	-	-	-	-

Obligaciones a Corto Plazo	Monto Contratado	Plazo Pactado	Tasa de Interés	Comisiones y Costos Relacionados	Tasa Efectiva
----------------------------	------------------	---------------	-----------------	----------------------------------	---------------

6. Obligaciones a Corto Plazo (informativo)

A. Crédito 1	-	-	-	-	-
B. Crédito 2	-	-	-	-	-
C. Crédito XX	-	-	-	-	-

INFORME ANALÍTICO DE OBLIGACIONES DIFERENTES DE FINANCIAMIENTO - LDF

Del 1 de enero al 31 de diciembre de 2018

(Cifras expresadas en pesos)

Denominación de las Obligaciones Diferentes de Financiamiento	Fecha del Contrato	Fecha de inicio de operación del proyecto	Fecha de vencimiento	Monto de la inversión pactado	Plazo pactado	Monto promedio mensual del pago de la contraprestación	Monto promedio mensual del pago de la contraprestación correspondiente al pago de inversión	Monto pagado de la inversión al 31 de diciembre de 2017	Monto pagado de la inversión actualizado al 31 de diciembre de 2017	Saldo pendiente por pagar de la inversión al 31 de diciembre de 2017
<i>A. Asociaciones Público Privadas (APPs)</i>	-	-	-	-	-	-	-	-	-	-
a) APP 1	-	-	-	-	-	-	-	-	-	-
b) APP 2	-	-	-	-	-	-	-	-	-	-
c) APP 3	-	-	-	-	-	-	-	-	-	-
d) APP XX	-	-	-	-	-	-	-	-	-	-
<i>B. Otros Instrumentos</i>	-	-	-	-	-	-	-	-	-	-
a) Otro Instrumento 1	-	-	-	-	-	-	-	-	-	-
b) Otro Instrumento 2	-	-	-	-	-	-	-	-	-	-
c) Otro Instrumento 3	-	-	-	-	-	-	-	-	-	-
d) Otro Instrumento XX	-	-	-	-	-	-	-	-	-	-
C. Total de Obligaciones Diferentes de Financiamiento	-	-	-	-	-	-	-	-	-	-

Concepto	Estimado / Aprobado	Devengado	Recaudado / Pagado
A. Ingresos Totales	154,376,219	157,437,174	157,437,174
A1. Ingresos de Libre Disposición	154,376,219	157,437,174	157,437,174
A2. Transferencias Federales Etiquetadas	-	-	-
A3. Financiamiento Neto	-	-	-
B. Egresos Presupuestarios	154,376,219	133,276,798	131,913,197
B1. Gasto No Etiquetado (sin incluir Amortización de la Deuda Pública)	154,376,219	133,276,798	131,913,197
B2. Gasto Etiquetado (sin incluir Amortización de la Deuda Pública)	-	-	-
C. Remanentes del Ejercicio Anterior	-	25,542,668	24,895,058
C1. Remanentes de Ingresos de Libre Disposición aplicados en el periodo	-	25,542,668	24,895,058
C2. Remanentes de Transferencias Federales Etiquetadas aplicados en el periodo	-	-	-
I. Balance Presupuestario	-	49,703,044	50,419,035
II. Balance Presupuestario sin Financiamiento Neto	-	49,703,044	50,419,035
III. Balance Presupuestario sin Financiamiento Neto y sin Remanentes del	-	24,160,376	25,523,977

Concepto	Aprobado	Devengado	Pagado
E. Intereses, Comisiones y Gastos de la Deuda	-	-	-
E1. Intereses, Comisiones y Gastos de la Deuda con Gasto No Etiquetado	-	-	-
E2. Intereses, Comisiones y Gastos de la Deuda con Gasto Etiquetado	-	-	-
IV. Balance Primario	-	24,160,376	25,523,977

Concepto	Estimado / Aprobado	Devengado	Recaudado / Pagado
F. Financiamiento	-	-	-
F1. Financiamiento con Fuente de Pago de Ingresos de Libre Disposición	-	-	-
F2. Financiamiento con Fuente de Pago de Transferencias Federales Etiquetadas	-	-	-
G. Amortización de la deuda	-	-	-
G1. Amortización de la Deuda Pública con Gasto No Etiquetado	-	-	-
G2. Amortización de la Deuda Pública con Gasto Etiquetado	-	-	-
A3. Financiamiento Neto	-	-	-

Concepto	Estimado / Aprobado	Devengado	Recaudado / Pagado
A1. Ingresos de Libre Disposición	154,376,219	157,437,174	157,437,174
A3.1 Financiamiento Neto con Fuente de Pago de Ingresos de Libre Disposición	-	-	-
F1. Financiamiento con Fuente de Pago de Ingresos de Libre Disposición	-	-	-
G1. Amortización de la Deuda Pública con Gasto No Etiquetado	-	-	-
B1. Gasto No Etiquetado (sin incluir Amortización de la Deuda Pública)	154,376,219	133,276,798	131,913,197
C1. Remanentes de Ingresos de Libre Disposición aplicados en el periodo	-	25,542,668	24,895,058
V. Balance Presupuestario de Recursos Disponibles	-	49,703,044	50,419,035
VI. Balance Presupuestario de Recursos Disponibles sin Financiamiento Neto	-	49,703,044	50,419,035

Concepto	Estimado / Aprobado	Devengado	Recaudado / Pagado
A2. Transferencias Federales Etiquetadas	-	-	-
A3.2 Financiamiento Neto con Fuente de Pago de Transferencias Federales Etiquetadas	-	-	-
F2. Financiamiento con Fuente de Pago de Transferencias Federales Etiquetadas	-	-	-
G2. Amortización de la Deuda Pública con Gasto Etiquetado	-	-	-
B2. Gasto Etiquetado (sin incluir Amortización de la Deuda Pública)	-	-	-
C2. Remanentes de Transferencias Federales Etiquetadas aplicados en el periodo	-	-	-
VII. Balance Presupuestario de Recursos Etiquetados	-	-	-
VIII. Balance Presupuestario de Recursos Etiquetados sin Financiamiento Neto	-	-	-

ESTADO ANALÍTICO DE INGRESOS DETALLADO

Del 1 de enero al 31 de diciembre de 2018

(Cifras expresadas en pesos)

Concepto	Ingreso					Diferencia
	Estimado	Ampliaciones/ (Reducciones)	Modificado	Devengado	Recaudado	
Ingresos de Libre Disposición						
A. Impuestos	-	-	-	-	-	-
B. Cuotas y Aportaciones de Seguridad Social	-	-	-	-	-	-
C. Contribuciones de Mejora	-	-	-	-	-	-
D. Derechos	-	1,075,219	1,075,219	1,075,219	1,075,219	1,075,219
E. Productos	-	341,723	341,723	341,723	341,723	341,723
F. Aprovechamientos	-	894,853	894,853	894,853	894,853	894,853
G. Ingresos por Ventas de Bienes y Servicios	-	-	-	-	-	-
H. Participaciones	-	-	-	-	-	-
h1) Fondo General de Participaciones	-	-	-	-	-	-
h2) Fondo de Fomento Municipal	-	-	-	-	-	-
h3) Fondo de Fiscalización y Recaudación	-	-	-	-	-	-
h4) Fondo de Compensación	-	-	-	-	-	-
h5) Fondo de Extracción de Hidrocarburos	-	-	-	-	-	-
h6) Impuesto Especial Sobre Producción y Servicios	-	-	-	-	-	-
h7) 0.136% de la Recaudación Federal Participable	-	-	-	-	-	-
h8) 3.17% Sobre Extracción de Petróleo	-	-	-	-	-	-
h9) Gasolinas y Diésel	-	-	-	-	-	-
h10) Fondo del Impuesto Sobre la Renta	-	-	-	-	-	-
h11) Fondo de Estabilización de los Ingresos de las Entidades Federativas	-	-	-	-	-	-
I. Incentivos Derivados de la Colaboración Fiscal	-	-	-	-	-	-
i1) Tenencia o Uso de Vehículos	-	-	-	-	-	-
i2) Fondo de Compensación ISAN	-	-	-	-	-	-
i3) Impuesto Sobre Automóviles Nuevos	-	-	-	-	-	-
i4) Fondo de Compensación de Repecos-Intermedios	-	-	-	-	-	-
i5) Otros Incentivos Económicos	-	-	-	-	-	-
J. Transferencias	154,376,219	-	154,376,219	154,376,219	154,376,219	-
K. Convenios	-	749,160	749,160	749,160	749,160	749,160
k1) Otros Convenios y Subsidios	-	749,160	749,160	749,160	749,160	749,160
L. Otros Ingresos de Libre Disposición	-	-	-	-	-	-
l1) Participaciones en Ingresos Locales	-	-	-	-	-	-
l2) Otros Ingresos de Libre Disposición	-	-	-	-	-	-
I. Total de Ingresos de Libre Disposición	154,376,219	3,060,955	157,437,174	157,437,174	157,437,174	3,060,955
Ingresos Excedentes de Ingresos de Libre Disposición						
Transferencias Federales Etiquetadas						
A. Aportaciones	-	-	-	-	-	-
a1) Fondo de Aportaciones para la Nómina Educativa y Gasto Operativo	-	-	-	-	-	-
a2) Fondo de Aportaciones para los Servicios de Salud	-	-	-	-	-	-
a3) Fondo de Aportaciones para la Infraestructura Social	-	-	-	-	-	-
a4) Fondo de Aportaciones para el Fortalecimiento de los Municipios y de las Demarcaciones Territoriales del Distrito Federal	-	-	-	-	-	-
a5) Fondo de Aportaciones Múltiples	-	-	-	-	-	-
a6) Fondo de Aportaciones para la Educación Tecnológica y de Adultos	-	-	-	-	-	-
a7) Fondo de Aportaciones para la Seguridad Pública de los Estados y del Distrito Federal	-	-	-	-	-	-
a8) Fondo de Aportaciones para el Fortalecimiento de las Entidades Federativas	-	-	-	-	-	-

ESTADO ANALÍTICO DE INGRESOS DETALLADO

Del 1 de enero al 31 de diciembre de 2018

(Cifras expresadas en pesos)

Concepto	Ingreso					Diferencia
	Estimado	Ampliaciones/ (Reducciones)	Modificado	Devengado	Recaudado	
B. Convenios	-	-	-	-	-	-
b1) Convenios de Pretección Social en Salud	-	-	-	-	-	-
b2) Convenios de Descentralización	-	-	-	-	-	-
b3) Convenios de Reasignación	-	-	-	-	-	-
b4) Otros Convenios y Subsidios	-	-	-	-	-	-
C. Fondos Distintos de Aportaciones	-	-	-	-	-	-
c1) Fondo para Entidades Federativas y Municipios Productores de Hidrocarburos	-	-	-	-	-	-
c2) Fondo Minero	-	-	-	-	-	-
D. Transferencias, Subsidios y Subvenciones, y Pensiones y Jubilaciones	-	-	-	-	-	-
E. Otras Transferencias Federales Etiquetadas	-	-	-	-	-	-
II. Total de Transferencias Federales Etiquetadas	-	-	-	-	-	-
III. Ingresos Derivados de Financiamientos	-	-	-	-	-	-
A. Ingresos Derivados de Financiamientos	-	-	-	-	-	-
IV. Total de Ingresos	154,376,219	3,060,955	157,437,174	157,437,174	157,437,174	3,060,955

Datos Informativos

1. Ingresos Derivados de Financiamientos con Fuente de Pago de Ingresos de Libre Disposición	-	-	-	-	-	-
2. Ingresos Derivados de Financiamientos con Fuente de Pago de Transferencias Federales Etiquetadas	-	-	-	-	-	-
3. Ingresos Derivados de Financiamientos	-	-	-	-	-	-

Concepto	Egresos					Subejercicio
	Aprobado	Ampliaciones/ Reducciones	Modificado	Devengado	Pagado	
I. Gasto No Etiquetado	154,376,219	52,265,545	206,641,764	158,819,466	156,808,255	47,822,298
A. Servicios Personales	108,890,877	(1,338,937)	107,551,940	99,041,380	97,697,938	8,510,560
a1) Remuneraciones al Personal de Carácter Permanente	21,978,309	332,637	22,310,946	20,101,279	20,101,279	2,209,667
a2) Remuneraciones al Personal de Carácter Transitorio	5,140,336	(844,406)	4,295,930	4,222,825	4,222,825	73,105
a3) Remuneraciones Adicionales y Especiales	54,999,939	(693,510)	54,306,429	50,591,363	49,247,921	3,715,066
a4) Seguridad Social	6,286,527	3,768	6,290,295	5,647,788	5,647,788	642,507
a5) Otras Prestaciones Sociales y Económicas	2,139,327	76,081	2,215,408	2,093,228	2,093,228	122,180
a6) Previsiones	-	-	-	-	-	-
a7) Pago de Estímulos a Servidores Públicos	18,346,439	(213,507)	18,132,932	16,384,897	16,384,897	1,748,035
B. Materiales y Suministros	5,803,000	10,398,952	16,201,952	10,521,829	10,376,458	5,680,123
b1) Materiales de Administración, Emisión de Documentos y Artículos Ofi	1,346,020	4,329,724	5,675,744	3,971,115	3,825,744	1,704,629
b2) Alimentos y Utensilios	3,485,520	1,690,327	5,175,847	3,775,232	3,775,232	1,400,615
b3) Materias Primas y Materiales de Producción y Comercialización	-	-	-	-	-	-
b4) Materiales y Artículos de Construcción y de Reparación	56,230	127,680	183,910	117,672	117,672	66,238
b5) Productos Químicos, Farmacéuticos y de Laboratorio	21,000	(1,576)	19,424	19,424	19,424	-
b6) Combustibles, Lubricantes y Aditivos	639,000	4,103,293	4,742,293	2,493,652	2,493,652	2,248,641
b7) Vestuario, Blancos, Prendas de Protección y Artículos Deportivos	86,000	109,444	195,444	35,444	35,444	160,000
b8) Materiales y Suministros para Seguridad Pública	-	-	-	-	-	-
b9) Herramientas, Refacciones y Accesorios Menores	169,230	40,060	209,290	109,290	109,290	100,000
C. Servicios Generales	37,536,767	36,338,038	73,874,805	40,343,059	39,820,661	33,531,746
c1) Servicios Básicos	1,711,475	3,066,649	4,778,124	1,913,299	1,796,628	2,864,825
c2) Servicios de Arrendamiento	3,402,887	5,775,369	9,178,256	3,721,601	3,564,616	5,456,655
c3) Servicios Profesionales, Científicos, Técnicos y Otros Servicios	17,641,556	14,833,537	32,475,093	18,553,016	18,369,654	13,922,077
c4) Servicios Financieros, Bancarios y Comerciales	200,000	3,870,026	4,070,026	2,516,336	2,516,336	1,553,690
c5) Servicios de Instalación, Reparación, Mantenimiento y Conservación	3,896,040	10,981,855	14,877,895	6,174,983	6,109,603	8,702,912
c6) Servicios de Comunicación Social y Publicidad	2,198,487	(858,398)	1,340,089	1,340,089	1,340,089	-
c7) Servicios de Traslado y Viáticos	4,289,515	(885,523)	3,403,992	2,692,904	2,692,904	711,088
c8) Servicios Oficiales	2,666,000	(408,029)	2,257,971	2,257,971	2,257,971	-
c9) Otros Servicios Generales	1,530,807	(37,448)	1,493,359	1,172,860	1,172,860	320,499
D. Transferencias, Asignaciones, Subsidios y Otras Ayudas	-	-	-	-	-	-
d1) Transferencias Internas y Asignaciones al Sector Público	-	-	-	-	-	-
d2) Transferencias al Resto del Sector Público	-	-	-	-	-	-
d3) Subsidios y Subvenciones	-	-	-	-	-	-
d4) Ayudas Sociales	-	-	-	-	-	-
d5) Pensiones y Jubilaciones	-	-	-	-	-	-
d6) Transferencias a Fideicomisos, Mandatos y Otros Análogos	-	-	-	-	-	-
d7) Transferencias a la Seguridad Social	-	-	-	-	-	-
d8) Donativos	-	-	-	-	-	-
d9) Transferencias al Exterior	-	-	-	-	-	-
E. Bienes Muebles, Inmuebles e Intangibles	2,145,575	6,867,492	9,013,067	8,913,198	8,913,198	99,869
e1) Mobiliario y Equipo de Administración	1,100,000	6,351,015	7,451,015	7,351,146	7,351,146	99,869
e2) Mobiliario y Equipo Educativo y Recreativo	50,000	(50,000)	-	-	-	-
e3) Equipo e Instrumental Médico y de Laboratorio	-	-	-	-	-	-
e4) Vehículos y Equipo de Transporte	-	-	-	-	-	-
e5) Equipo de Defensa y Seguridad	-	-	-	-	-	-
e6) Maquinaria, Otros Equipos y Herramientas	750,000	749,540	1,499,540	1,499,540	1,499,540	-

Concepto	Egresos					Subejercicio
	Aprobado	Ampliaciones/ Reducciones	Modificado	Devengado	Pagado	
e7) Activos Biológicos	-	-	-	-	-	-
e8) Bienes Inmuebles	-	-	-	-	-	-
e9) Activos Intangibles	245,575	(183,063)	62,512	62,512	62,512	-
F. Inversión Pública	-	-	-	-	-	-
f1) Obra Pública en Bienes de Dominio Público	-	-	-	-	-	-
f2) Obra Pública	-	-	-	-	-	-
f3) Proyectos Productivos y Acciones de Fomento	-	-	-	-	-	-
G. Inversiones Financieras y Otras Provisiones	-	-	-	-	-	-
g1) Inversiones para el Fomento de Actividades Productivas	-	-	-	-	-	-
g2) Acciones y Participaciones de Capital	-	-	-	-	-	-
g3) Compra de Títulos y Valores	-	-	-	-	-	-
g4) Concesión de Préstamos	-	-	-	-	-	-
g5) Inversiones en Fideicomisos, Mandatos y Otros Análogos	-	-	-	-	-	-
g6) Otras Inversiones Financieras	-	-	-	-	-	-
g7) Provisiones para Contingencias y Otras Erogaciones Especiales	-	-	-	-	-	-
H. Participaciones y Aportaciones	-	-	-	-	-	-
h1) Participaciones	-	-	-	-	-	-
h2) Aportaciones	-	-	-	-	-	-
h3) Convenios	-	-	-	-	-	-
I. Deuda Pública	-	-	-	-	-	-
i1) Amortización de la Deuda Pública	-	-	-	-	-	-
i2) Intereses de la Deuda Pública	-	-	-	-	-	-
i3) Comisiones de la Deuda Pública	-	-	-	-	-	-
i4) Gastos de la Deuda Pública	-	-	-	-	-	-
i5) Costo por Coberturas	-	-	-	-	-	-
i6) Apoyos	-	-	-	-	-	-
i7) Adeudos de Ejercicios Fiscales Anteriores (ADEFAS)	-	-	-	-	-	-
II. Gasto Etiquetado	-	-	-	-	-	-
A. Servicios Personales	-	-	-	-	-	-
a1) Remuneraciones al Personal de Carácter Permanente	-	-	-	-	-	-
a2) Remuneraciones al Personal de Carácter Transitorio	-	-	-	-	-	-
a3) Remuneraciones Adicionales y Especiales	-	-	-	-	-	-
a4) Seguridad Social	-	-	-	-	-	-
a5) Otras Prestaciones Sociales y Económicas	-	-	-	-	-	-
a6) Previsiones	-	-	-	-	-	-
a7) Pago de Estímulos a Servidores Públicos	-	-	-	-	-	-

Concepto	Egresos					Subejercicio
	Aprobado	Ampliaciones/ Reducciones	Modificado	Devengado	Pagado	
<i>B. Materiales y Suministros</i>	-	-	-	-	-	-
b1) Materiales de Administración, Emisión de Documentos y Artículos Ofi	-	-	-	-	-	-
b2) Alimentos y Utensilios	-	-	-	-	-	-
b3) Materias Primas y Materiales de Producción y Comercialización	-	-	-	-	-	-
b4) Materiales y Artículos de Construcción y de Reparación	-	-	-	-	-	-
b5) Productos Químicos, Farmacéuticos y de Laboratorio	-	-	-	-	-	-
b6) Combustibles, Lubricantes y Aditivos	-	-	-	-	-	-
b7) Vestuario, Blancos, Prendas de Protección y Artículos Deportivos	-	-	-	-	-	-
b8) Materiales y Suministros para Seguridad Pública	-	-	-	-	-	-
b9) Herramientas, Refacciones y Accesorios Menores	-	-	-	-	-	-
<i>C. Servicios Generales</i>	-	-	-	-	-	-
c1) Servicios Básicos	-	-	-	-	-	-
c2) Servicios de Arrendamiento	-	-	-	-	-	-
c3) Servicios Profesionales, Científicos, Técnicos y Otros Servicios	-	-	-	-	-	-
c4) Servicios Financieros, Bancarios y Comerciales	-	-	-	-	-	-
c5) Servicios de Instalación, Reparación, Mantenimiento y Conservación	-	-	-	-	-	-
c6) Servicios de Comunicación Social y Publicidad	-	-	-	-	-	-
c7) Servicios de Traslado y Viáticos	-	-	-	-	-	-
c8) Servicios Oficiales	-	-	-	-	-	-
c9) Otros Servicios Generales	-	-	-	-	-	-
<i>D. Transferencias, Asignaciones, Subsidios y Otras Ayudas</i>	-	-	-	-	-	-
d1) Transferencias Internas y Asignaciones al Sector Público	-	-	-	-	-	-
d2) Transferencias al Resto del Sector Público	-	-	-	-	-	-
d3) Subsidios y Subvenciones	-	-	-	-	-	-
d4) Ayudas Sociales	-	-	-	-	-	-
d5) Pensiones y Jubilaciones	-	-	-	-	-	-
d6) Transferencias a Fideicomisos, Mandatos y Otros Análogos	-	-	-	-	-	-
d7) Transferencias a la Seguridad Social	-	-	-	-	-	-
d8) Donativos	-	-	-	-	-	-
d9) Transferencias al Exterior	-	-	-	-	-	-
<i>E. Bienes Muebles, Inmuebles e Intangibles</i>	-	-	-	-	-	-
e1) Mobiliario y Equipo de Administración	-	-	-	-	-	-
e2) Mobiliario y Equipo Educativo y Recreativo	-	-	-	-	-	-
e3) Equipo e Instrumental Médico y de Laboratorio	-	-	-	-	-	-
e4) Vehículos y Equipo de Transporte	-	-	-	-	-	-
e5) Equipo de Defensa y Seguridad	-	-	-	-	-	-
e6) Maquinaria, Otros Equipos y Herramientas	-	-	-	-	-	-
e7) Activos Biológicos	-	-	-	-	-	-
e8) Bienes Inmuebles	-	-	-	-	-	-
e9) Activos Intangibles	-	-	-	-	-	-

Concepto	Egresos					Subejercicio
	Aprobado	Ampliaciones/ Reducciones	Modificado	Devengado	Pagado	
<i>F. Inversión Pública</i>	-	-	-	-	-	-
f1) Obra Pública en Bienes de Dominio Público	-	-	-	-	-	-
f2) Obra Pública	-	-	-	-	-	-
f3) Proyectos Productivos y Acciones de Fomento	-	-	-	-	-	-
<i>G. Inversiones Financieras y Otras Provisiones</i>	-	-	-	-	-	-
g1) Inversiones para el Fomento de Actividades Productivas	-	-	-	-	-	-
g2) Acciones y Participaciones de Capital	-	-	-	-	-	-
g3) Compra de Títulos y Valores	-	-	-	-	-	-
g4) Concesión de Préstamos	-	-	-	-	-	-
g5) Inversiones en Fideicomisos, Mandatos y Otros Análogos	-	-	-	-	-	-
g6) Otras Inversiones Financieras	-	-	-	-	-	-
g7) Provisiones para Contingencias y Otras Erogaciones Especiales	-	-	-	-	-	-
<i>H. Participaciones y Aportaciones</i>	-	-	-	-	-	-
h1) Participaciones	-	-	-	-	-	-
h2) Aportaciones	-	-	-	-	-	-
h3) Convenios	-	-	-	-	-	-
<i>I. Deuda Pública</i>	-	-	-	-	-	-
i1) Amortización de la Deuda Pública	-	-	-	-	-	-
i2) Intereses de la Deuda Pública	-	-	-	-	-	-
i3) Comisiones de la Deuda Pública	-	-	-	-	-	-
i4) Gastos de la Deuda Pública	-	-	-	-	-	-
i5) Costo por Coberturas	-	-	-	-	-	-
i6) Apoyos	-	-	-	-	-	-
i7) Adeudos de Ejercicios Fiscales Anteriores (ADEFAS)	-	-	-	-	-	-
III. Total de Egresos	154,376,219	52,265,545	206,641,764	158,819,466	156,808,255	47,822,298

ESTADO ANALÍTICO DEL EJERCICIO DEL PRESUPUESTO DE EGRESOS DETALLADO
Clasificación Administrativa
Del 1 de enero al 31 de diciembre de 2018
(Cifras expresadas en pesos)

Concepto	Egresos					Subejercicio
	Aprobado	Ampliaciones/ Reducciones	Modificado	Devengado	Pagado	
I. Gasto No Etiquetado	154,376,219.00	52,265,545.00	206,641,764.00	158,819,466.00	156,808,255.00	47,822,298.00
A. Auditoría Superior del Estado de Puebla	154,376,219	52,265,545	206,641,764	158,819,466	156,808,255	47,822,298
B. Dependencia o Unidad Administrativa 2	-	-	-	-	-	-
C. Dependencia o Unidad Administrativa 3	-	-	-	-	-	-
D. Dependencia o Unidad Administrativa 4	-	-	-	-	-	-
E. Dependencia o Unidad Administrativa 5	-	-	-	-	-	-
F. Dependencia o Unidad Administrativa 6	-	-	-	-	-	-
G. Dependencia o Unidad Administrativa 7	-	-	-	-	-	-
H. Dependencia o Unidad Administrativa xx	-	-	-	-	-	-
II. Gasto Etiquetado	-	-	-	-	-	-
A. Auditoría Superior del Estado de Puebla	-	-	-	-	-	-
B. Dependencia o Unidad Administrativa 2	-	-	-	-	-	-
C. Dependencia o Unidad Administrativa 3	-	-	-	-	-	-
D. Dependencia o Unidad Administrativa 4	-	-	-	-	-	-
E. Dependencia o Unidad Administrativa 5	-	-	-	-	-	-
F. Dependencia o Unidad Administrativa 6	-	-	-	-	-	-
G. Dependencia o Unidad Administrativa 7	-	-	-	-	-	-
H. Dependencia o Unidad Administrativa xx	-	-	-	-	-	-
III. Total de Egresos	154,376,219	52,265,545	206,641,764	158,819,466	156,808,255	47,822,298

ESTADO ANALÍTICO DEL EJERCICIO DEL PRESUPUESTO DE EGRESOS DETALLADO
Clasificación Funcional (Finalidad y Función)

Del 1 de enero al 31 de diciembre de 2018

(Cifras expresadas en pesos)

Concepto	Egresos					Subejercicio
	Aprobado	Ampliaciones/ Reducciones	Modificado	Devengado	Pagado	
I. Gasto No Etiquetado	154,376,219	52,265,545	206,641,764	158,819,466	156,808,255	47,822,298
A. Gobierno	154,376,219	52,265,545	206,641,764	158,819,466	156,808,255	47,822,298
a1) Legislación	154,376,219	52,265,545	206,641,764	158,819,466	156,808,255	47,822,298
a2) Justicia	-	-	-	-	-	-
a3) Coordinación De La Política De Gobierno	-	-	-	-	-	-
a4) Relaciones Exteriores	-	-	-	-	-	-
a5) Asuntos Financieros Y Hacendarios	-	-	-	-	-	-
a6) Seguridad Nacional	-	-	-	-	-	-
a7) Asuntos De Orden Publico Y De Seguridad Interior	-	-	-	-	-	-
a8) Otros Servicios Generales	-	-	-	-	-	-
B. Desarrollo Social	-	-	-	-	-	-
b1) Protección Ambiental	-	-	-	-	-	-
b2) Vivienda Y Servicios A La Comunidad	-	-	-	-	-	-
b3) Salud	-	-	-	-	-	-
b4) Recreación, Cultura Y Otras Manifestaciones Sociales	-	-	-	-	-	-
b5) Educación	-	-	-	-	-	-
b6) Protección Social	-	-	-	-	-	-
b7) Otros Asuntos Sociales	-	-	-	-	-	-
C. Desarrollo Económico	-	-	-	-	-	-
c1) Asuntos Económicos, Comerciales Y Laborales En General	-	-	-	-	-	-
c2) Agropecuaria, Silvicultura, Pesca Y Caza	-	-	-	-	-	-
c3) Combustibles Y Energía	-	-	-	-	-	-
c4) Minería, Manufacturas Y Construcción	-	-	-	-	-	-
c5) Transporte	-	-	-	-	-	-
c6) Comunicaciones	-	-	-	-	-	-
c7) Turismo	-	-	-	-	-	-
c8) Ciencia, Tecnología e Innovación	-	-	-	-	-	-
c9) Otras Industrias Y Otros Asuntos Económicos	-	-	-	-	-	-
D. Otras no Clasificadas en Funciones Anteriores	-	-	-	-	-	-
d1) Transacciones de la Deuda Publica / Costo Financiero de la Deuda	-	-	-	-	-	-
d2) Transferencias, Participaciones y Aportaciones Entre Diferentes Niveles y Ordenes De Gobierno	-	-	-	-	-	-
d3) Saneamiento del Sistema Financiero	-	-	-	-	-	-
d4) Adeudos de Ejercicios Fiscales Anteriores	-	-	-	-	-	-
II. Gasto Etiquetado	-	-	-	-	-	-
A. Gobierno	-	-	-	-	-	-
a1) Legislación	-	-	-	-	-	-
a2) Justicia	-	-	-	-	-	-
a3) Coordinación De La Política De Gobierno	-	-	-	-	-	-
a4) Relaciones Exteriores	-	-	-	-	-	-
a5) Asuntos Financieros Y Hacendarios	-	-	-	-	-	-
a6) Seguridad Nacional	-	-	-	-	-	-
a7) Asuntos De Orden Publico Y De Seguridad Interior	-	-	-	-	-	-
a8) Otros Servicios Generales	-	-	-	-	-	-

ESTADO ANALÍTICO DEL EJERCICIO DEL PRESUPUESTO DE EGRESOS DETALLADO
Clasificación Funcional (Finalidad y Función)

Del 1 de enero al 31 de diciembre de 2018

(Cifras expresadas en pesos)

B. Desarrollo Social	-	-	-	-	-	-
b1) Protección Ambiental	-	-	-	-	-	-
b2) Vivienda Y Servicios A La Comunidad	-	-	-	-	-	-
b3) Salud	-	-	-	-	-	-
b4) Recreación, Cultura Y Otras Manifestaciones Sociales	-	-	-	-	-	-
b5) Educación	-	-	-	-	-	-
b6) Protección Social	-	-	-	-	-	-
b7) Otros Asuntos Sociales	-	-	-	-	-	-
C. Desarrollo Económico	-	-	-	-	-	-
c1) Asuntos Económicos, Comerciales Y Laborales En General	-	-	-	-	-	-
c2) Agropecuaria, Silvicultura, Pesca Y Caza	-	-	-	-	-	-
c3) Combustibles Y Energía	-	-	-	-	-	-
c4) Minería, Manufacturas Y Construcción	-	-	-	-	-	-
c5) Transporte	-	-	-	-	-	-
c6) Comunicaciones	-	-	-	-	-	-
c7) Turismo	-	-	-	-	-	-
c8) Ciencia, Tecnología e Innovación	-	-	-	-	-	-
c9) Otras Industrias Y Otros Asuntos Económicos	-	-	-	-	-	-
D. Otras no Clasificadas en Funciones Anteriores	-	-	-	-	-	-
d1) Transacciones de la Deuda Publica / Costo Financiero de la Deuda Transferencias, Participaciones y Aportaciones Entre Diferentes Niveles y	-	-	-	-	-	-
d2) Ordenes De Gobierno	-	-	-	-	-	-
d3) Saneamiento del Sistema Financiero	-	-	-	-	-	-
d4) Adeudos de Ejercicios Fiscales Anteriores	-	-	-	-	-	-
III. Total de Egresos	154,376,219	52,265,545	206,641,764	158,819,466	156,808,255	47,822,298

Concepto	Egresos				
	Aprobado	Ampliaciones/ Reducciones	Modificado	Devengado	Pagado
I. Gasto No Etiquetado	109,948,084	-	109,948,084	64,259,705	64,259,705
A. Personal Administrativo y de Servicio Público	109,948,084	-	109,948,084	64,259,705	64,259,705
B. Magisterio	-	-	-	-	-
C. Servicio de Salud	-	-	-	-	-
c1) Personal Administrativo	-	-	-	-	-
c2) Personal Médico, Paramédico y afín	-	-	-	-	-
D. Seguridad Pública	-	-	-	-	-
E. Gastos asociados a la implementación de nuevas leyes federales o reformas a la	-	-	-	-	-
e1) Nombre del Programa o Ley 1	-	-	-	-	-
e2) Nombre del Programa o Ley 2	-	-	-	-	-
F. Sentencias laborales definitivas	-	-	-	-	-
II. Gasto Etiquetado	-	-	-	-	-
A. Personal Administrativo y de Servicio Público	-	-	-	-	-
B. Magisterio	-	-	-	-	-
C. Servicios de Salud	-	-	-	-	-
c1) Personal Administrativo	-	-	-	-	-
c2) Personal Médico, Paramédico y afín	-	-	-	-	-
D. Seguridad Pública	-	-	-	-	-
E. Gastos asociados a la implementación de nuevas leyes federales o reformas a la	-	-	-	-	-
e1) Nombre del Programa o Ley 1	-	-	-	-	-
e2) Nombre del Programa o Ley 2	-	-	-	-	-
F. Sentencias laborales definitivas	-	-	-	-	-
III. Total del Gasto en Servicios Personales	109,948,084	-	109,948,084	64,259,705	64,259,705

Concepto	Año en Cuestión (de iniciativa de Ley)	Año 1	Año 2	Año 3	Año 4	Año 5
1. Ingresos de Libre Disposición	-	-	-	-	-	-
A. Impuestos	-	-	-	-	-	-
B. Cuotas y Aportaciones de Seguridad Social	-	-	-	-	-	-
C. Contribuciones de Mejora	-	-	-	-	-	-
D. Derechos	-	-	-	-	-	-
E. Productos	-	-	-	-	-	-
F. Aprovechamientos	-	-	-	-	-	-
G. Ingresos por Ventas de Bienes y Servicios	-	-	-	-	-	-
H. Participaciones	-	-	-	-	-	-
I. Incentivos Derivados de la Colaboración Fiscal	-	-	-	-	-	-
J. Transferencias	-	-	-	-	-	-
K. Convenios	-	-	-	-	-	-
L. Otros Ingresos de Libre Disposición	-	-	-	-	-	-
2. Transferencias Federales Etiquetadas	-	-	-	-	-	-
A. Aportaciones	-	-	-	-	-	-
B. Convenios	-	-	-	-	-	-
C. Fondos Distintos de Aportaciones	-	-	-	-	-	-
D. Transferencias, Subsidios y Subvenciones, y Pensiones y Jubilaciones	-	-	-	-	-	-
E. Otras Transferencias Federales Etiquetadas	-	-	-	-	-	-
3. Ingresos Derivados de Financiamientos	-	-	-	-	-	-
A. Ingresos Derivados de Financiamientos	-	-	-	-	-	-
4. Total de Ingresos Proyectados	-	-	-	-	-	-
<i>Datos Informativos</i>						
1. Ingresos Derivados de Financiamientos con Fuente de Pago de Ingresos de Libre Disposición	-	-	-	-	-	-
2. Ingresos Derivados de Financiamientos con Fuente de Pago de Transferencias Federales Etiquetadas	-	-	-	-	-	-
3. Ingresos Derivados de Financiamientos	-	-	-	-	-	-

NO APLICA

PROYECCIÓN DE EGRESOS

(Cifras expresadas en pesos)
(Cifras nominales)

Concepto	Año en Cuestión (de iniciativa de Ley)	Año 1	Año 2	Año 3	Año 4	Año 5
1. Gasto No Etiquetado	-	-	-	-	-	-
A. Servicios Personales	-	-	-	-	-	-
B. Materiales y Suministros	-	-	-	-	-	-
C. Servicios Generales	-	-	-	-	-	-
D. Transferencias, Asignaciones, Subsidios y Otras Ayudas	-	-	-	-	-	-
E. Bienes Muebles, Inmuebles e Intangibles	-	-	-	-	-	-
F. Inversión Pública	-	-	-	-	-	-
G. Inversiones Financieras y Otras Provisiones	-	-	-	-	-	-
H. Participaciones y Aportaciones	-	-	-	-	-	-
I. Deuda Pública	-	-	-	-	-	-
2. Gasto Etiquetado	-	-	-	-	-	-
A. Servicios Personales	-	-	-	-	-	-
B. Materiales y Suministros	-	-	-	-	-	-
C. Servicios Generales	-	-	-	-	-	-
D. Transferencias, Asignaciones, Subsidios y Otras Ayudas	-	-	-	-	-	-
E. Bienes Muebles, Inmuebles e Intangibles	-	-	-	-	-	-
F. Inversión Pública	-	-	-	-	-	-
G. Inversiones Financieras y Otras Provisiones	-	-	-	-	-	-
H. Participaciones y Aportaciones	-	-	-	-	-	-
I. Deuda Pública	-	-	-	-	-	-
3. Total de Egresos Proyectados	-	-	-	-	-	-

NO APLICA

Concepto	2014	2015	2016	2017	2018
1. Ingresos de Libre Disposición	153,551,749	161,483,921	163,743,415	157,286,730	157,437,174
A. Impuestos	-	-	-	-	-
B. Cuotas y Aportaciones de Seguridad Social	-	-	-	-	-
C. Contribuciones de Mejora	-	-	-	-	-
D. Derechos	-	1,763,180	866,939	847,308	1,075,219
E. Productos	-	213,804	187,491	611,265	341,723
F. Aprovechamientos	2,860,315	2,812,304	2,410,015	1,451,938	894,853
G. Ingresos por Ventas de Bienes y Servicios	-	-	-	-	-
H. Participaciones	-	-	-	-	-
I. Incentivos Derivados de la Colaboración Fiscal	-	-	-	-	-
J. Transferencias	140,236,331	138,587,971	154,504,219	154,376,219	154,376,219
K. Convenios	10,455,103	18,106,662	5,774,751	-	749,160
L. Otros Ingresos de Libre Disposición	-	-	-	-	-
2. Transferencias Federales Etiquetadas	2,672,344	2,866,467	5,521,940	-	-
A. Aportaciones	-	-	-	-	-
B. Convenios	2,672,344	2,866,467	5,521,940	-	-
C. Fondos Distintos de Aportaciones	-	-	-	-	-
D. Transferencias, Subsidios y Subvenciones, y Pensiones y Jubilaciones	-	-	-	-	-
E. Otras Transferencias Federales Etiquetadas	-	-	-	-	-
3. Ingresos Derivados de Financiamientos	-	-	-	-	-
A. Ingresos Derivados de Financiamientos	-	-	-	-	-
4. Total de Resultados de Ingresos	156,224,093	164,350,388	169,265,355	157,286,730	157,437,174

Datos Informativos

1. Ingresos Derivados de Financiamientos con Fuente de Pago de Ingresos de Libre Disposición	-	-	-	-	-
2. Ingresos Derivados de Financiamientos con Fuente de Pago de Transferencias Federales Etiquetadas	-	-	-	-	-
3. Ingresos Derivados de Financiamientos	-	-	-	-	-

RESULTADOS DE EGRESOS

(Cifras expresadas en pesos)

Concepto	2014	2015	2016	2017	2018
1. Gasto No Etiquetado	164,641,773	188,133,845	149,564,863	162,374,324	158,819,466
A. Servicios Personales	103,169,536	107,273,377	94,845,509	97,607,044	99,041,380
B. Materiales y Suministros	7,118,230	8,084,851	9,519,864	9,747,561	10,521,829
C. Servicios Generales	31,110,480	39,727,821	38,413,785	43,434,056	40,343,059
D. Transferencias, Asignaciones, Subsidios y Otras Ayudas	16,613,236	23,685,295	-	3,778,856	-
E. Bienes Muebles, Inmuebles e Intangibles	6,630,291	9,362,501	6,785,705	7,806,807	8,913,198
F. Inversión Pública	-	-	-	-	-
G. Inversiones Financieras y Otras Provisiones	-	-	-	-	-
H. Participaciones y Aportaciones	-	-	-	-	-
I. Deuda Pública	-	-	-	-	-
2. Gasto Etiquetado	2,672,344	2,866,467	5,521,940	-	-
A. Servicios Personales	1,525,508	897,787	2,091,574	-	-
B. Materiales y Suministros	-	170,864	781,500	-	-
C. Servicios Generales	881,836	670,376	736,905	-	-
D. Transferencias, Asignaciones, Subsidios y Otras Ayudas	-	-	-	-	-
E. Bienes Muebles, Inmuebles e Intangibles	265,000	1,127,440	1,911,961	-	-
F. Inversión Pública	-	-	-	-	-
G. Inversiones Financieras y Otras Provisiones	-	-	-	-	-
H. Participaciones y Aportaciones	-	-	-	-	-
I. Deuda Pública	-	-	-	-	-
3. Total de Resultados de Egresos	167,314,117	191,000,312	155,086,803	162,374,324	158,819,466

	Pensiones y Jubilaciones	Salud	Riesgos de Trabajo	Invalidez y vida	Otras prestaciones sociales
--	--------------------------	-------	--------------------	------------------	-----------------------------

Tipo de Sistema

Prestación laboral o Fondo general para trabajadores del estado o municipio
Beneficio definido, Contribución definida o Mixto

Población Afiliada

Activos

Edad máxima

Edad mínima

Edad promedio

Pensionados y Jubilados

Edad máxima

Edad mínima

Edad promedio

Beneficiarios

Promedio de años de servicio (trabajadores activos)

Aportación individual al plan de pensión como % del salario

Aportación del ente público al plan de pensión como % del salario

Crecimiento esperado de los pensionados y jubilados (como %)

Crecimiento esperado de los activos (como %)

Edad de Jubilación o Pensión

Esperanza de vida

NO APLICA

Ingresos del Fondo

Ingresos Anuales al Fondo de Pensiones

Nómina anual

Activos

Pensionados y Jubilados

Beneficiarios de Pensionados y Jubilados

Monto mensual por pensión

Máximo

Mínimo

Promedio

Monto de la Reserva

Valor presente de las obligaciones

Pensiones y Jubilaciones en curso de pago

Generación actual

Generaciones futuras

Valor presente de las contribuciones asociadas a los sueldos futuros de cotización X%

Generación actual
Generaciones futuras

Valor presente de aportaciones futuras

Generación actual
Generaciones futuras
Otros ingresos

Déficit/superávit actuarial

Generación actual
Generaciones futuras

Periodo de suficiencia

Año de descapitalización
Tasa de rendimiento

Estudio actuarial

Año de elaboración del estudio actuarial
Empresa que elaboró el estudio actuarial

NO APLICA

ESTADO ANALÍTICO DEL ACTIVO

Del 1 de enero al 31 de diciembre de 2018

(Cifras expresadas en pesos)

Concepto	Saldo Inicial	Cargos del periodo	Abonos del periodo	Saldo Final	Variación del Periodo
Activo	102,008,617	480,881,692	468,490,266	114,400,043	12,391,426
Activo Circulante	57,689,159	447,509,763	447,063,082	58,135,840	446,681
Efectivo y Equivalentes	57,246,009	280,840,997	281,120,445	56,966,561	(279,448)
Derechos a Recibir Efectivo o Equivalentes	382,805	161,419,760	161,410,211	392,354	9,549
Derechos a Recibir Bienes o Servicios	60,345	5,249,006	4,532,426	776,925	716,580
Inventarios	-	-	-	-	-
Almacenes	-	-	-	-	-
Estimación por Pérdida o Deterioro de Activos Circulantes	-	-	-	-	-
Otros Activos Circulantes	-	-	-	-	-
Activo No Circulante	44,319,458	33,371,929	21,427,184	56,264,203	11,944,745
Inversiones Financieras a Largo Plazo	-	-	-	-	-
Derechos a Recibir Efectivo o Equivalentes a Largo Plazo	-	-	-	-	-
Bienes Inmuebles, Infraestructura y Construcciones en Proceso	25,938,690	-	-	25,938,690	-
Bienes Muebles	67,124,947	22,606,918	11,290,547	78,441,318	11,316,371
Activos Intangibles	3,396,372	62,512	-	3,458,884	62,512
Depreciación, Deterioro y Amortización Acumulada de Bienes	(52,140,551)	10,702,499	10,136,637	(51,574,689)	565,862
Activos Diferidos	-	-	-	-	-
Estimación por Pérdida o Deterioro de Activos No Circulantes	-	-	-	-	-
Otros Activos No Circulantes	-	-	-	-	-

	2018	2017		2018	2017
Activo			Pasivo		
<u>Activo Circulante</u>			<u>Pasivo Circulante</u>		
Efectivo y Equivalentes	56,966,561	57,246,009	Cuentas por Pagar a Corto Plazo	7,297,486	5,828,870
Derechos a Recibir Efectivo o Equivalentes	392,354	382,805	Documentos por Pagar a Corto Plazo	-	-
Derechos de Bienes o Servicios a Recibir	776,925	60,345	Porción a Corto Plazo de la Deuda Pública a Largo Plazo	-	-
Inventarios	-	-	Titulos y Valores a Corto Plazo	-	-
Almacén	-	-	Pasivos Diferidos a Corto Plazo	-	-
Estimación por Pérdidas o Deterioro de Activos Circulantes	-	-	Fondos y Bienes de Terceros en Garantía y/o Administración a Corto Plazo	-	-
Otros Activos Circulantes	-	-	Provisiones a Corto Plazo	-	-
			Otros Pasivos a Corto Plazo	-	-
Total de Activo Circulante	58,135,840	57,689,159	Total de Pasivo Circulante	7,297,486	5,828,870
<u>Activo No Circulante</u>			<u>Pasivo No Circulante</u>		
Inversiones Financieras a Largo Plazo	-	-	Cuentas por Pagar a Largo Plazo	-	-
Derechos a Recibir Efectivo o Equivalentes a Largo Plazo	-	-	Documentos por Pagar a Largo Plazo	-	-
Bienes Inmuebles	25,938,690	25,938,690	Deuda Pública a Largo Plazo	-	-
Bienes Muebles	78,441,318	67,124,946	Pasivos Diferidos a Largo Plazo	-	-
Activos Intangibles	3,458,884	3,396,371	Fondos y Bienes de Terceros en Garantía y/o Administración a Largo Plazo	2,949,637	2,624,871
Depreciación, Deterioro y Amortización Acumulada de Bienes	(51,574,689)	(52,140,550)	Provisiones a Largo Plazo	-	-
Activos Diferidos	-	-	Total de Pasivo No Circulante	2,949,637	2,624,871
Estimación por Pérdida o Deterioro de Activos No Circulantes	-	-			
Otros Activos No Circulantes	-	-			
Total de Activo No Circulante	56,264,203	44,319,457	Total del Pasivo	10,247,123	8,453,741
			Hacienda Pública / Patrimonio		
			<u>Hacienda Pública/Patrimonio Contribuido</u>		
			Aportaciones	-	-
			Donaciones de Capital	-	-
			Actualización de la Hacienda Pública/Patrimonio	55,885,326	42,129,094

		<u>Hacienda Pública/Patrimonio Generado</u>			
				(3,158,187)	(6,088,052)
				37,188,188	43,276,240
				21,791,137	21,791,137
				-	-
				(7,553,544)	(7,553,544)
				104,152,920	93,554,875
Total del Activo		114,400,043	102,008,616	Total de Pasivo y Hacienda Pública/Patrimonio	
		114,400,043	102,008,616	114,400,043	102,008,616

Cuentas de Orden

Deudoras	2018	2017	Acreedoras	2018	2017
Bienes Bajo Contrato en Comodato	-	2,045,809	Contrato de Comodato por Bienes	-	2,045,809
Fianzas Recibidas para el Cumplimiento de Contratos	2,950,243	2,950,243	Fianzas para el Cumplimiento de Obligaciones Contractuales	2,950,243	2,950,243
Total de Deudoras	2,950,243	4,996,052	Total de Acreedoras	2,950,243	4,996,052

**NOTAS A LOS ESTADOS FINANCIEROS
AL 31 DE DICIEMBRE DE 2018 Y 2017
(Cifras expresadas en pesos)**

a) NOTAS DE DESGLOSE.

I. Notas al Estado de Situación Financiera.

Efectivo y equivalentes.

Son recursos estatales y se integra como se muestra a continuación:

	<u>30 de diciembre de</u>	
	<u>2018</u>	<u>2017</u>
Efectivo	\$ 50,000	\$ 12,870
Bancos Tesorería	<u>56,916,561</u>	<u>57,233,139</u>
Total	\$ 56,966,561	\$ 57,249,009

Del 1 de enero al 31 de diciembre de 2018, la cuenta de Efectivo corresponde a fondos fijos revolventes asignados a las distintas unidades administrativas que asciende a 50,000 (cincuenta mil pesos 00/100 M.N.). Así mismo la cuenta de Bancos asciende a la cantidad de \$56,966,561 (cincuenta y seis millones novecientos dieciséis mil quinientos sesenta y un pesos 00/100 M.N.)

Derechos a recibir Efectivo y Equivalentes y Bienes o Servicios a Recibir

La integración de Efectivo y Equivalentes a recibir se encuentra de la siguiente manera:

	<u>2018</u>	<u>2017</u>
Cuentas por cobrar a corto plazo (1)	\$ 7,238	\$ 170,805
Deudores diversos por cobrar a corto plazo (1)	<u>385,116</u>	<u>212,000</u>
Total	\$ 392,354	\$ 382,805

(1) Corresponde a derechos con un vencimiento menor o igual a 30 días.

El saldo de 2018 corresponde a anticipos de gastos a comprobar emitidos al personal de la Auditoría Superior del Estado de Puebla que es asignado a revisiones domiciliarias, así como de anticipos de gastos a comprobar.



La integración de Bienes o Servicios a recibir se encuentra de la siguiente manera:

	<u>2018</u>	<u>2017</u>
Anticipo a proveedores por adquisición de bienes y prestación de servicios a corto plazo (1)	\$ <u>776,925</u>	\$ <u>60,345</u>
Total	\$ 776,925	\$ 60,345

(1) Corresponde a derechos con un vencimiento menor o igual a 30 días.

Bienes Inmuebles, Infraestructura y Construcciones en Proceso.

La integración de los inmuebles, maquinaria y equipo se muestran en la siguiente página:

	<u>2018</u>	<u>2017</u>
Terrenos	\$ 9,028,771	\$ 9,028,771
Edificios no habitacionales	<u>16,909,919</u>	<u>16,909,919</u>
Total	\$ 25,938,690	\$ 25,938,690

Los bienes inmuebles fueron adquiridos mediante donación y se registraron con base a los importes determinados mediante avalúo elaborado por el Instituto Registral y Catastral del Estado de Puebla, los cuales no sufrieron modificaciones durante el periodo del 1 de enero al 31 de diciembre de 2018.

El cálculo de la depreciación fue determinada de acuerdo a los lineamientos emitidos por el Consejo Nacional de Amortización Contable (CONAC).

Bienes Muebles.

La integración de este rubro se muestra a continuación:

	<u>2018</u>		
	Monto original de inversión	Depreciación Acumulada	<u>Valor Neto</u>
Mobiliario y Equipo de Administración	\$ 48,386,013	\$ 22,052,045	\$ 26,333,968
Mobiliario y Equipo Educativo y Recreativo	2,740,991	5,234,898	-2,493,907
Equipo e Instrumental Médico y de Laboratorio	11,243	10,119	1,124
Vehículo y Equipo de Transporte	18,123,252	14,197,474	3,925,778
Maquinaria, Otros Equipos y Herramientas	<u>9,123,819</u>	<u>3,283,575</u>	<u>5,840,244</u>
Total	\$ 78,441,318	\$ 44,778,111	\$ 33,607,207

El método por el cual se calculó la depreciación de los bienes fue el de línea recta. Cabe mencionar que todos los bienes muebles registrados son propiedad de la Auditoría Superior del Estado y no se encuentran en garantía ante terceras personas.

Las tasas de depreciación aplicadas a los bienes muebles se encuentran establecidas en los parámetros de estimación de vida útil emitidos por el CONAC las cuales se detallan a continuación:

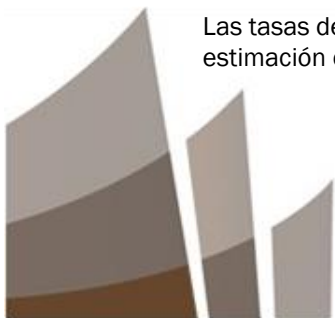

<u>Concepto</u>	<u>% de Depreciación Anual</u>
Mobiliario y Equipo de Administración	
Muebles de Oficina y Estantería	10
Muebles, Excepto de Oficina y Estantería	10
Equipo de Cómputo y de Tecnologías de la Información	33.3
Otros Mobiliarios y Equipos de Administración	10
Mobiliario y Equipo Educacional y Recreativo	
Equipos y Aparatos Audiovisuales	33.3
Aparatos Deportivos	20
Cámaras Fotográficas y de Video	33.3
Otro Mobiliario y Equipo Educacional y Recreativo	20
Equipo e Instrumental Médico y de Laboratorio	
Equipo Médico y de Laboratorio	20
Instrumental Médico y de Laboratorio	20
Equipo de Transporte	
Automóviles y Equipo Terrestre	20
Otros Equipos de Transporte	20
Maquinaria, Otros Equipos y Herramientas	
Sistemas de Aire Acondicionado, Calefacción y de Refrigeración Industrial y Comercial	10
Equipo de Comunicación y Telecomunicación	10
Equipos de Generación Eléctrica, Aparatos y Accesorios Eléctricos	10
Herramientas y Máquinas-Herramienta	10
Otros Equipos	10

Intangibles

Este rubro registra un saldo para el cuarto trimestre de 2018 por la cantidad de \$ 3,458,884 (tres millones cuatrocientos cincuenta y ocho mil ochocientos ochenta y cuatro pesos 00/100 M.N.) correspondiente a licenciamiento de software de Microsoft.

La amortización correspondiente al periodo del 1 de enero al 31 de diciembre de 2018 asciende a un importe de \$ 3,367,622 (tres millones trescientos sesenta y siete mil seiscientos veintidós pesos 00/100 M.N.); los cálculos correspondientes a la amortización se realizaron utilizando el método según las Reglas de Registro y Valoración del Patrimonio emitidas por el CONAC.



Pasivos.

El saldo de este rubro se integra como se muestra en la siguiente página:

	<u>2018</u>	<u>2017</u>
Servicios Personales (1)	\$1,636,895	\$ 69,789
Proveedores (1)	687,226	469,780
Retenciones y contribuciones (1, 2)	4,550,297	4,864,876
Otras Cuentas por pagar (2)	<u>423,069</u>	<u>3,049,296</u>
Total \$	\$7,297,486	\$ 8,453,741

- (1) Corresponde a pasivos con un vencimiento menor o igual a 30 días.
 (2) Corresponde a pasivos con una antigüedad mayor a 90 días.

Las obligaciones que integran este rubro son factibles de pago.

Este se encuentra integrado por provisiones a favor del Instituto de Seguridad y Servicios Sociales de los Trabajadores al Servicio de los Poderes del Estado de Puebla por concepto de cuotas y aportaciones y la provisión del Impuesto Sobre Erogaciones por Remuneraciones al Trabajo Personal; así como de retenciones y contribuciones correspondientes al impuesto sobre la renta generado por el pago de sueldos a los trabajadores de la Auditoría Superior del Estado de Puebla, las cuales se encuentran pendientes de entero ante las autoridades hacendarias. Así mismo, se integra por saldos en proceso de liquidación con nuestros proveedores y, el rubro de Otras Cuentas se compone por obligaciones con personal que laboraba en la Entidad y que no han ejercido su derecho de cobro.

II. Notas al Estado de Actividades.

Ingresos de gestión.

Los ingresos obtenidos de la gestión de esta Auditoría del 1 de enero al 31 de diciembre de 2018 ascienden a \$ 157,437,174 (ciento cincuenta y siete millones trescientos setenta y seis mil doscientos diecinueve pesos 00/100 M.N.), mientras que para 2017 ascendieron a \$157,316,622 (ciento cincuenta y siete millones trescientos dieciséis mil seiscientos veintidós pesos 00/100 M.N.) los cuales se integran de la siguiente forma:

	<u>2018</u>	<u>2017</u>
<u>Estatales</u>		
Transferencias	\$ 154,376,219	\$ 154,376,219
Convenios estatales	749,160	0
Derechos, productos y aprovechamientos	2,311,795	2,299,246
Otros ingresos y beneficios	<u>0</u>	<u>641,157</u>
	\$ <u>157,437,174</u>	\$ <u>157,316,622</u>

Los Recursos Estatales que comprenden el cuarto trimestre de 2018 y 2017 son los autorizados en la Ley de Egresos del Estado de Puebla, así como, los recursos propios derivados de la Ley de Fiscalización y otros



ingresos y beneficios que se originan de transacciones y eventos inusuales que no son propios del objeto de esta Auditoría Superior del Estado de Puebla, por ejemplo, los ingresos financieros.

Gastos y Otras Pérdidas.

Gastos de Funcionamiento

Se integra por los importes de las cuentas de Servicios Personales, Materiales y Suministros y Servicios Generales, necesarios para el adecuado funcionamiento de la Auditoría Superior del Estado de Puebla, los cuales ascienden a \$149,906,267 (ciento cuarenta y nueve millones novecientos seis mil doscientos sesenta y siete pesos 00/100 M.N.) para el cuarto trimestre de 2018 y de \$150,788,661 (cientos cincuenta millones setecientos ochenta y ocho mil seiscientos sesenta y un pesos 00/100 M.N.) para el cuarto trimestre de 2017, los cuales se desagregaron de la siguiente manera:

	<u>2018</u>	<u>2017</u>
Servicios Personales	\$ 99,041,380	\$ 97,607,044
Materiales y Suministros	10,521,829	9,747,561
Servicios Generales	<u>40,343,059</u>	<u>43,434,057</u>
Total	\$ <u>149,906,267</u>	\$ <u>150,788,661</u>

- **Servicios Personales**

Son las asignaciones destinadas al pago de remuneraciones al personal que presta sus servicios en la Auditoría Superior del Estado de Puebla, los cuales representaron del total del gasto el 66% y 65% en el periodo comprendido del 1 de enero al 31 de diciembre de 2018 y 2017 respectivamente y se integra como se muestra en el siguiente cuadro:

	<u>2018</u>	<u>2017</u>
Remuneraciones al personal de carácter permanente	\$ 20,101,279	\$ 19,909,956
Remuneraciones al personal de carácter transitorio	4,222,825	4,993,664
Remuneraciones adicionales y especiales	50,591,363	49,509,934
Seguridad Social	5,647,788	5,461,166
Impuesto sobre nómina y otros que se deriven de una relación laboral ⁽³⁾	0	0
Estímulos a servidores públicos	16,384,897	15,733,692
Otras prestaciones sociales y económicas	<u>2,093,228</u>	<u>1,998,631</u>
Total	\$ <u>99,041,380</u>	\$ <u>97,607,044</u>

(3) A partir de enero de 2015 la partida "Impuesto sobre nómina y otros que deriven de una relación laboral" se traslada al Capítulo 3000 Servicios Generales según normativa emitida por el Consejo Nacional de Armonización Contable (CONAC).





- **Materiales y Suministros**

Asignaciones destinadas a cubrir la adquisición de toda clase de bienes e insumos requeridos por la Auditoría Superior del Estado de Puebla para el desempeño de sus actividades.

	<u>2018</u>	<u>2017</u>
Materiales de administración, emisión de documento y artículos oficiales	\$ 3,971,114	\$ 3,455,446
Alimentos y utensilios	3,775,233	3,802,245
Materiales y artículos de construcción y de reparación	117,672	120,713
Productos químicos, farmacéuticos y de laboratorio	19,424	18,197
Combustibles, lubricantes y aditivos	2,493,651	2,071,667
Vestuario, blancos, prendas de protección y artículos deportivos	35,444	186,299
Herramientas, Refacciones y Accesorios Menores	<u>109,290</u>	<u>92,994</u>
Total	\$ 10,521,829	\$ 9,747,561

- **Servicios Generales**

Comprende el importe del gasto devengado por la prestación de servicios contratados con particulares, requeridos para el cumplimiento de las actividades vinculadas a la función de la Auditoría Superior del Estado de Puebla.

En esta cuenta se registran los recursos por concepto de servicios devengados como son: el suministro de energía eléctrica, telefonía convencional y de radiocomunicación, arrendamiento de inmuebles, despachos de auditoría externa, comisiones bancarias, entre otros.

	<u>2018</u>	<u>2017</u>
Servicios básicos	\$ 1,913,300	\$ 1,794,126
Servicios de arrendamiento	3,721,600	5,403,792
Servicios profesionales, científicos, técnicos y otros servicios	18,553,015	19,512,378
Servicios financieros, bancarios y comerciales	2,516,336	3,010,814
Servicios de instalación, reparación, mantenimiento y conservación	6,174,983	6,202,221
Servicios de comunicación social y publicidad	1,340,089	1,379,389
Servicios de traslado y viáticos	2,692,904	2,461,981
Servicios oficiales	2,257,971	2,261,804
Otros servicios generales	<u>1,172,860</u>	<u>1,407,550</u>
Total	\$ 40,343,059	\$ 43,434,057

Otros Gastos y Pérdidas Extraordinarias

Son gastos que realiza la Auditoría Superior del Estado de Puebla para su operación, no incluidos en las cuentas anteriores. Este rubro está integrado como se muestra en la tabla siguiente:



	<u>2018</u>	<u>2017</u>
Depreciación de Bienes Inmuebles	\$ 563,664	\$ 563,664
Depreciación de Bienes Muebles	9,147,981	8,026,072
Amortización de Bienes Intangibles	<u>424,991</u>	<u>247,421</u>
Total	\$10,136,637	\$ 8,837,157

III. Notas al Estado de Variación en la Hacienda Pública.

Patrimonio

Este rubro se integra por las siguientes cuentas:

	<u>2018</u>	<u>2017</u>
Patrimonio Contribuido	\$55,885,326	\$ 42,129,094
Patrimonio Generado	<u>51,425,780</u>	<u>57,513,832</u>
Total	\$107,311,106	\$ 99,642,927

La cuenta de Patrimonio Generado se mantiene con los mismos valores en lo que respecta a Revalúos y Rectificaciones de Resultados de Ejercicios Anteriores, esto debido al cumplimiento en materia de Armonización Contable, ya que al inicio del ejercicio fiscal 2013, la Auditoría Superior del Estado comenzó a registrar sus operaciones sobre la normatividad y requerimientos establecidos en la Ley General de Contabilidad Gubernamental. Por tal motivo, la cuenta de Actualización de la Hacienda Pública fue utilizada para registrar el Patrimonio que adquirió la Auditoría Superior del Estado en ejercicios anteriores.

IV. NOTAS AL ESTADO DE FLUJOS DE EFECTIVO.

Efectivo y equivalentes.

El análisis del saldo final que figura en la última parte del Estado de Flujos de Efectivo del 1 de enero al 30 de diciembre de 2018 y 2017 en la cuenta de efectivo y equivalentes se integra como sigue:

	<u>2018</u>	<u>2017</u>
Efectivo en Caja	\$ 50,000	\$ 12,870
Convenios	325,228	6,395,785
Nómina	39,187,233	28,115,796
Depósitos de fondos de terceros y otros	<u>17,404,100</u>	<u>22,721,558</u>
Total	\$ 56,916,562	\$ 57,246,009



Por el periodo comprendido del 1 de enero al 31 de diciembre de 2018 se adquirieron bienes por la suma de \$ 22,606,918, mientras que para 2017 fue de \$ 7,806,807 (siete millones ochocientos seis mil ochocientos siete pesos 00/100 M.N.). Los cuales se desagregaron como se muestra a continuación:

	<u>2018</u>	<u>2017</u>
Mobiliario y Equipo de Administración	\$ 19,848,726	\$ 6,084,279
Vehículos y Equipo de transporte	0	1,185,570
Maquinaria, Otros Equipos y Herramientas	1,708,538	0
Licencias	0	497,228
Mobiliario y equipo educacional y recreativo	<u>1,049,654</u>	<u>39,730</u>
Total	\$ 22,606,918	\$ 7,806,807

Conciliación entre los Ingresos Presupuestarios y Contables al 31 de diciembre de 2018.

1. Ingresos Presupuestarios	\$157,474,974
2. Más ingresos contables no presupuestarios	
Incremento por variación de inventarios	0
Disminución del exceso de estimaciones por pérdida o deterioro u obsolescencia	0
Disminución del exceso de provisiones	0
Otros ingresos y beneficios varios	0
Otros ingresos contables no presupuestarios	0
3. Menos ingresos presupuestarios no contables	
Productos de capital	0
Aprovechamientos de capital	0
Ingresos derivados de financiamientos	0
Otros Ingresos presupuestarios no contables	0
4. Ingresos Contables	\$157,474,974

Conciliación entre los Egresos Presupuestarios y los Gastos Contables al 31 de diciembre de 2018.

1. Total de egresos (presupuestarios)	\$158,819,466
2. Menos egresos presupuestarios no contables	
Mobiliario y equipo de administración	7,351,146
Mobiliario y equipo educacional y recreativo	0
Equipo e instrumental médico y de laboratorio	0
Vehículos y equipo de transporte	0
Equipo de defensa y seguridad	0

Maquinaria, otros equipos y herramientas	1,499,540
Activos biológicos	0
Bienes inmuebles	0
Activos intangibles	0
Obra pública en bienes propios	0
Acciones y participaciones de capital	0
Compra de títulos y valores	0
Inversiones en fideicomisos, mandatos y otros análogos	0
Provisiones para contingencias y otras erogaciones especiales	0
Amortización de la deuda pública	0
Adeudos de ejercicios fiscales anteriores (ADEFAS)	0
Otros Egresos Presupuestales No Contables	0
3. Más gastos contables no presupuestales	10,726,893
Estimaciones, depreciaciones, deterioros, obsolescencia y amortizaciones	10,724,685
Provisiones	0
Disminución de inventarios	0
Aumento por insuficiencia de estimaciones por pérdida o deterioro u obsolescencia	0
Aumento por insuficiencia de provisiones	0
Otros Gastos	0
Otros Gastos Contables No Presupuestales	2,208
4. Total de Gasto Contable (4 = 1 - 2 + 3)	\$160,633,161

b) NOTAS DE MEMORIA (Cuentas de Orden)

Cuentas de Orden Contables.

Las cuentas de orden se utilizan para registrar movimientos de valores que no afectan ni modifican el balance del ente contable, sin embargo, su incorporación en libros es necesaria con fines de recordatorio contable, de control y en general sobre los aspectos administrativos, o bien para consignar sus derechos o responsabilidades contingentes que puedan, o no, presentarse en el futuro.

Bienes en comodato

En el tercer trimestre se realiza la baja de bienes en comodato asignados a este Ente Fiscalizador de acuerdo al convenio de terminación anticipada.

La Auditoría Superior no reporta obligación alguna por cualquiera de estos conceptos distinta a las plasmadas en los pasivos porque no ha realizado:

- I. Valores en custodia.
- II. Emisión de Obligaciones.





- III.No ha firmado como aval o ha dado en garantía bien o ingreso alguno.
- IV.No tiene juicio alguno que pudiera significar afectación financiera alguna.
- V.No ha signado contratos para Inversión mediante Proyectos para Prestación de Servicios o similares.

Bienes en donación

Bienes en donación

Con fundamento en términos de los dispuesto por los artículos 5 fracción VII, 12, fracciones XXII y XXIX, 28 fracciones VI, XVIII y XXI del Reglamento Interior de la Auditoría Superior del Estado de Puebla.

Con fecha 13 de diciembre 2016, derivado de la segunda sesión del Comité de bienes de la Auditoría Superior del Estado de Puebla dicho órgano colegiado acordó Autorizar la desincorporación de bienes muebles vía donación; la realización del Convenio de Donación celebrado en fecha 29 de octubre del presente año entre esta institución y el Gobierno del Estado de Puebla a través de la Secretaría de Finanzas y Administración; mediante el cual se entregan a favor de la dependencia en cita un total de 2,849 bienes muebles. Los citados bienes con un valor económico en moneda nacional de \$82,161.60 (ochenta y dos mil ciento sesenta y un pesos 60/100) esto según al avalúo.

De los cuales 1,492 bienes se dan de baja del sistema contable y 1,357 bienes se dan de baja de los resguardables por ser menor a 70 veces el valor diario de la Unidad de Medida y Actualización (UMA), podrán registrarse contablemente como un gasto y serán sujetos a los controles correspondientes, derivado al Acuerdo por el que se Reforman las Reglas Específicas del Registro y Valoración del Patrimonio, inciso 8. Monto de capitalización de los bienes muebles e intangibles en el cual señala que dichos bienes se registrarán contablemente como un aumento en el activo no circulante y se deberán identificar en el control administrativo para efectos de conciliación contable.

Bienes recibidos por donación

De acuerdo al Contrato de Donación celebrado en fecha 26 de octubre del presente año entre esta Institución y el Gobierno del Estado de Puebla a través de la Secretaría de Finanzas y Administración y lo referente al Dictamen de donación de mobiliario SFA-SA-DRMSG-002/2018 hace constar la donación, mediante el cual se reciben a favor de la Auditoría Puebla 1,781 bienes muebles que ascienden a la cantidad de \$15,495,853.68 (Quince millones cuatrocientos noventa y cinco mil ochocientos cincuenta y tres pesos 68/100 M.N), previo análisis del IVA y de la Retención del 5 al millar, que se describen en la factura con el número 5708, del proveedor Productos Metálicos Steele S.A de C.V con el fin de dictaminar la donación de bienes muebles propiedad de la Secretaría de Finanzas y Administración a la Auditoría Superior del Estado de Puebla con fundamento en el artículo 23 de la Ley de Contabilidad Gubernamental, 58 del Reglamento Interior de la Secretaría de Finanzas y Administración, 8,9,10 y 11 del Acuerdo del secretario de Administración.





Cuentas de Orden Presupuestarias.

Estas cuentas muestran las diferentes etapas de los recursos presupuestarios durante un ejercicio fiscal, de conformidad con los presupuestos aprobados en las Leyes de Ingresos y Egresos vigentes.

Deudoras.

Las cuentas Presupuestarias deudoras se integran por las siguientes partidas presupuestales y montos:

- Ley de ingresos Estimada: \$ 154,376,219 (ciento cincuenta y cuatro millones trescientos setenta y seis mil doscientos diecinueve pesos 00/100 M.N.) que corresponde a los recursos destinados en forma directa a la política económica y social de acuerdo a las estrategias y prioridades de desarrollo y para el sostenimiento y desempeño de sus actividades, cifra que compagina con el presupuesto asignado a esta Entidad de conformidad con la Ley de Egresos para el Estado de Puebla para el ejercicio fiscal 2018.
- Ampliaciones y Modificaciones positivas a la Ley de Ingresos Estimada: \$ 3,060,955 (tres millones sesenta mil novecientos cincuenta y cinco pesos 00/100 M.N.), los cuales se integran de ingresos propios e ingresos extraordinarios.
- Presupuesto de Egresos por Ejercer: \$ 47,528,349 (cuarenta y siete millones quinientos veintiocho mil trescientos cuarenta y nueve pesos 00/100 M.N.), es la diferencia de Presupuesto de Egresos Modificado menos el Presupuesto de Egresos Comprometido, lo cual refleja el Presupuesto Disponible al cuarto trimestre de 2018.
- Presupuesto de Egresos Comprometido: \$ 293,949 (doscientos noventa y tres mil novecientos cuarenta y nueve pesos 00/100 M.N.), representa el importe autorizado para el rubro de servicios personales pendiente de devengo, así como de la autorización de órdenes de compra correspondientes a materiales y suministros, servicios generales y bienes muebles, inmuebles e intangibles por los cuales no se han recibido físicamente.
- Presupuesto de Egresos Pagado: \$ 156,808,255 (ciento cincuenta y seis millones ochocientos ocho mil doscientos cincuenta y cinco pesos 00/100 M.N.), representa la cancelación de las obligaciones de pago que se concretaron mediante el desembolso de efectivo.

Acreeedoras.

- Ley de Ingresos Recaudada: \$ 157,437,174 (cientos cincuenta y siete millones cuatrocientos treinta y siete mil cientos setenta y cuatro pesos 00/100 M.N.), refleja el total de los recursos recaudados provenientes de ingresos propios, aportaciones por convenios y aprovechamientos de enero a diciembre de 2018.



- Presupuesto de Egresos Aprobado: \$ 154,376,219 (ciento cincuenta y cuatro millones trescientos setenta y seis mil doscientos diecinueve pesos 00/100 M.N.), corresponde a los recursos destinados en forma directa a la política económica y social de acuerdo a las estrategias y prioridades de desarrollo y para el sostenimiento y desempeño de sus actividades, cifra que compagina con el presupuesto asignado a esta Entidad de conformidad con la Ley de Egresos para el Estado de Puebla para el ejercicio fiscal 2018.
- Ampliaciones y Modificaciones positivas al Presupuesto de Egresos Aprobado: \$ 110,350,222 (ciento diez millones trescientos cincuenta mil doscientos veintidós pesos 00/100 M.N.), se integra por las modificaciones a las partidas de gasto por recursos provenientes de ingresos propios, aportaciones por convenios y aprovechamientos de enero a diciembre de 2018.

H.3) NOTAS DE GESTIÓN ADMINISTRATIVA.

1. Introducción.

En apego a lo que establece la Ley General de Contabilidad Gubernamental y los Lineamientos emitidos por el Consejo Nacional de Armonización Contable (CONAC) y demás disposiciones que establecen las diversas instancias que tiene injerencia en esta materia, la Auditoría Superior del Estado de Puebla presenta los Estados Financieros correspondientes al periodo del 1 de enero al 30 de diciembre de 2018.

Los Estados Financieros de la Auditoría Superior del Estado proveen de información financiera a los usuarios internos, al Honorable Congreso del Estado, al Gobierno del Estado y a los ciudadanos. Es por ello que estos documentos expresan las transacciones y operaciones económicas realizadas por esta Auditoría Puebla de acuerdo a los principios y políticas contables mediante las cuales fueron elaborados los registros y la documentación financiera correspondiente.

Para una mayor exposición de la información financiera se incluyen diversas notas que amplían el contexto dentro del cual se generaron los datos.

Con el mismo fin, a continuación, se presenta una breve descripción de la estructura y el contenido de los Estados Financieros que integran la cuenta de la Auditoría Superior del Estado de Puebla para el periodo del 1 de enero al 31 de diciembre de 2018.

El Estado de Flujos de Efectivo presenta los principales cambios ocurridos en la estructura de los resultados financieros del ente público, así como los recursos generados o utilizados en su operación y su reflejo final en el efectivo o inversiones.

Estado de Actividades, tiene como fin informar la variación total del patrimonio durante un periodo, proporcionando datos relevantes sobre el resultado de las transacciones que afectan o modifican el patrimonio del ente.

Estado de Situación Financiera, incluye información acumulativa en tres grandes rubros: activo, pasivo y patrimonio o hacienda pública.

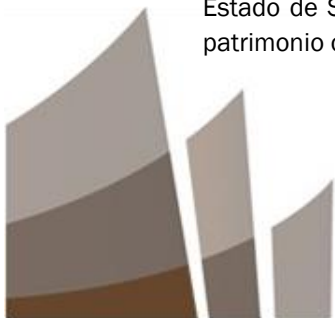

El Estado de Variaciones en la Hacienda Pública incluye las principales modificaciones que afectaron el rubro de hacienda pública.

Para complementar la información presentada, se ha determinado que es adecuado agregar los estados presupuestarios con la intención de mostrar el comportamiento de los ingresos y egresos del presupuesto para el periodo del 1 de enero al 30 de diciembre de 2018.





2. Panorama Económico y Financiero.

De acuerdo con el panorama económico austero de México y debido a que la poca estabilidad del país se debe al equilibrio macroeconómico, así como al cuidado de las finanzas públicas, esto no deja a Puebla fuera del impacto por lo que para el 2018 hay una tendencia lenta en su crecimiento, que sin embargo, y debido a las diversas vocaciones productivas del Estado, a la Estructura productiva diversificada y dinámica, al control de las finanzas públicas, a la promoción de las inversiones, al fomento en la generación de empleos, a la amplia oferta turística y a la ejecución de programas de infraestructura, la actividad económica en nuestra Entidad se ha reactivado, con mayor crecimiento económico y con bajos niveles de inseguridad. Por lo que, si bien, el escenario mundial y nacional no es alentador, se tiene el objetivo para el Estado de Puebla aprovechar los avances que ha logrado en el ámbito Gubernamental, económico y de estabilidad social para invertir los Recursos Fiscales en Programas y Proyectos de Inversión que fortalezcan la presencia de Puebla como un referente nacional y mundial en el crecimiento económico y desarrollo social que impacten en el bienestar de las familias y consoliden al Estado entre las primeras cinco economías del País.

3. Autorización e Historia.

En el Estado de Puebla, los antecedentes de la Institución se encuentran en el año 1824, cuando se atribuye al Congreso Local la facultad de revisar la cuenta anual de la inversión pública.

La Constitución del Estado de Puebla en el año de 1861, establecía en su artículo 95, que habría una sesión de glosa que estaría a cargo de una Comisión Inspector, la cual sería nombrada por el Congreso Local, y a la que debería informar cuál era la situación de la administración pública. Pero es en 1880 cuando se modifica dicha Constitución y se establece que el Congreso designará al jefe y empleados de la Contaduría General que se inspeccione a través de la Comisión respectiva.

En 1882 se crea la Ley de la Contaduría General de Glosa. Esta Ley es reformada en los años de 1888, 1895 y 1932. Posteriormente, se crea la Contaduría Mayor de Hacienda, que está fundamentada en la Ley Orgánica y Reglamentaria de la Contaduría Mayor de Hacienda que se expidió el 17 de agosto de 1990.

En junio de 2001 se crea la Ley del Órgano de Fiscalización Superior del Estado de Puebla y es ahí cuando en julio del mismo año la Contaduría Mayor de Hacienda evoluciona a Órgano de Fiscalización Superior del Estado de Puebla.

El 29 de noviembre de 2012 el Órgano de Fiscalización Superior del Estado de Puebla se transforma en Auditoría Superior del Estado de Puebla (Auditoría Superior) de acuerdo a lo que establece el Artículo Quinto Transitorio de la Declaratoria que contiene el Decreto del Congreso del Estado por el que se reforman y adicionan diversas disposiciones de la Constitución Política del Estado Libre y Soberano de Puebla publicado el 28 de noviembre en el Periódico Oficial. En concordancia con los ejes rectores establecidos en el Plan Estratégico de la Auditoría Superior del Estado de Puebla 2012-2019, en específico el Eje 2 denominado "Legalidad Efectiva y Combate a la Corrupción", cuya primera estrategia del Objetivo 1, consiste precisamente en fortalecer el marco normativo de la fiscalización superior, se hace necesaria la expedición del ordenamiento reglamentario del nuevo Ente Fiscalizador, con la finalidad de actualizar las atribuciones





de las diferentes áreas que lo integran, además de alinearlos a los requerimientos de transparencia y rendición de cuentas. La transformación de éste Ente Fiscalizador se da también al interior del mismo, con una estructura diferente en relación a la que tenía el Órgano que le precedió, a efecto de consolidarlo como una institución identificada con valores y principios, comprometida con el cumplimiento eficaz y eficiente de su función principal que es la fiscalización superior, tal y como fue visualizada desde su creación, situación que hace imperante la expedición del Reglamento Interior de la Auditoría Superior del Estado de Puebla y que se materializó con su publicación en el Periódico Oficial del Estado de fecha treinta y uno de julio de dos mil trece con inicio de vigencia diecisiete de diciembre de dicho año.

4. Organización y Objeto Social.

El objeto social de la Auditoría Superior del Estado se ve plasmado en la visión institucional, la cual se define como: “ser un referente en fiscalización efectiva, enmarcados en prácticas reconocidas a nivel nacional e internacional, que fortalezca la confianza de la sociedad en la rendición de cuentas y genere valor público”. La principal actividad se ve reflejada en la Misión de la Auditoría y es “Fiscalizar la cuenta pública estatal y municipal de manera autónoma e imparcial, mediante la revisión del uso de los recursos públicos y el cumplimiento de objetivos, basada en los principios de legalidad, definitividad y confiabilidad”.

El régimen jurídico al que está sujeta la Auditoría Superior del Estado de Puebla para el ejercicio de sus funciones abarca desde la Constitución Política de los Estados Unidos Mexicanos, Leyes y Reglamentos Generales, Decretos Federales y Estatales, Reglas de Operación de Convenios, Constitución Política del Estado Libre y Soberano de Puebla, Leyes y Reglamentos Estatales, Reglamento Interior de la Auditoría y normatividad interna.

La Auditoría Superior del Estado está inscrita ante el Sistema de Administración Tributario como una entidad gubernamental con las siguientes obligaciones fiscales: Retención de impuesto sobre la renta derivados por pago de sueldos, salarios, honorarios profesionales y arrendamientos; presentar declaraciones informativas de proveedores, retenciones a terceros; obligado al pago del Impuesto del 3% sobre nóminas al Estado, entero de aportaciones y retenciones por concepto de seguridad social y fondos del Sistema de Ahorro para el Retiro.

La estructura Organizacional de la Auditoría Superior del Estado de Puebla se detalla a continuación:



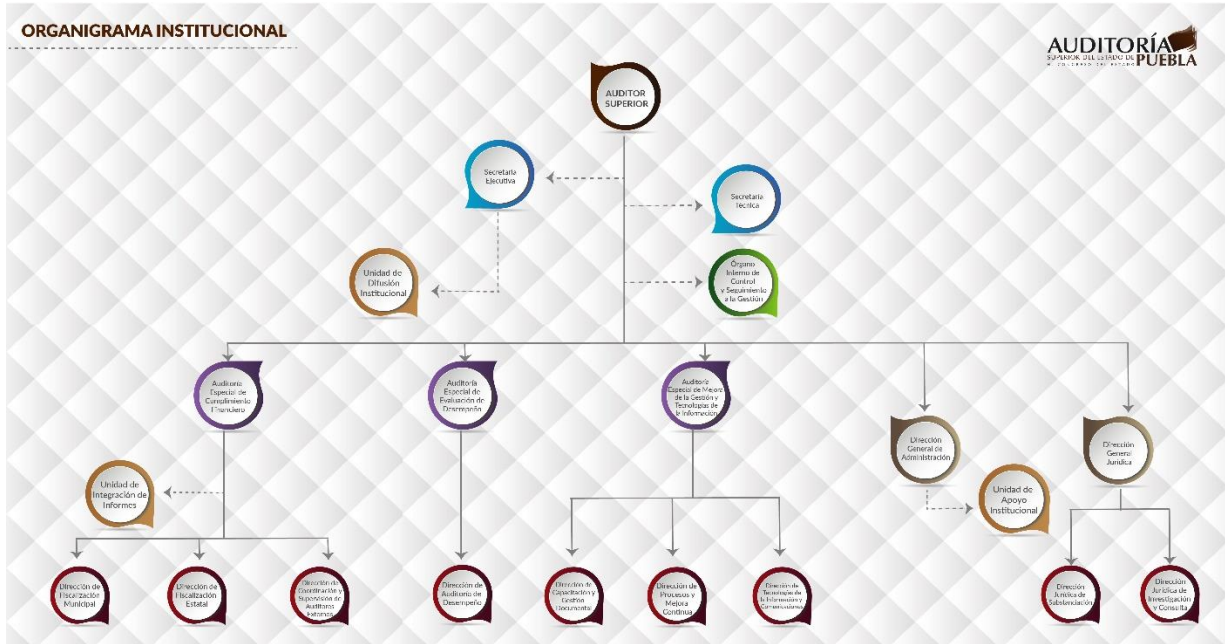

Cabe mencionar que la Auditoría Superior del Estado de Puebla no se encuentra en situaciones de fideicomisos, mandatos o cualquier concepto análogo.

5. Bases de preparación de los Estados Financieros.

Los estados financieros han sido preparados bajo la normatividad emitida por el CONAC y las disposiciones aplicables por lo que reflejan de manera clara, oportuna, confiable y comparable las cifras contables, presupuestales y económicas de esta Institución.

Las bases de medición de los eventos económicos están cuantificadas en términos monetarios a costo histórico de acuerdo a lo que estipula la Ley General de Contabilidad Gubernamental (LGCG) y los lineamientos emitidos por el CONAC siendo los siguientes:

- Ley General de Contabilidad Gubernamental.
- Marco Conceptual de Contabilidad Gubernamental.
- Postulados Básicos de Contabilidad Gubernamental.
- Clasificador por Rubros de Ingresos.
- Clasificación Administrativa.
- Clasificación Funcional del Gasto.
- Clasificación Programática.
- Clasificador por Tipo de Gasto.
- Clasificador por Objeto del Gasto.

- Clasificador por Fuentes de Financiamiento.
- MCG Capítulo III Plan de Cuentas.
- Reglas Específicas de Registro y Valoración del Patrimonio.
- Principales Reglas de Registro y Valoración del Patrimonio (Elementos Generales).
- Normas y Metodología para la Determinación de los Momentos Contables de los Ingresos.
- Normas y Metodología para la Determinación de los Momentos Contables de los Egresos.
- Parámetros de Estimación de Vida Útil.
- Acuerdo por el que se emite el formato de Conciliación entre los Ingresos Presupuestarios y Contables, así como entre los Egresos Presupuestarios y los Gastos Contables.
- MCG Capítulo IV Instructivos de Cuentas.
- MCG Capítulo VI Guías Contabilizadoras.
- MCG Capítulo V Modelo de Asientos para el Registro Contable.
- Estado de Situación Financiera.
- Estado de Actividades.
- Estado de Variación en la Hacienda Pública.
- Estado Analítico del Activo.
- Estado Analítico de la Deuda y Otros Pasivos.
- Estado de Cambios en la Situación Financiera.
- Estado de Flujos de Efectivo.
- Notas a los Estados Financieros.
- MCG Capítulo VII del Manual de Contabilidad Gubernamental.
- Estado Analítico de Ingresos.
- Estado Analítico del Ejercicio del Presupuesto de Egresos.
- Estados e Informes Programáticos.
- Acuerdo por el que se armoniza la Estructura de las Cuentas Públicas.
- Lineamientos Mínimos relativos al Diseño e Integración del Registro en los Libros Diario, Mayor e Inventarios y Balances (Registro Electrónico).
- Lineamientos para la elaboración del Catálogo de Bienes que permita la interrelación automática con el Clasificador por Objeto del Gasto y la Lista de Cuentas.
- Lineamientos dirigidos a asegurar que el Sistema de Contabilidad Gubernamental facilite el Registro y Control de los Inventarios de los Bienes Muebles e Inmuebles de los Entes Públicos.
- Lineamientos para la elaboración del Catálogo de Bienes Inmuebles que Permita la interrelación automática con el Clasificador por Objeto del Gasto y la Lista de Cuentas.
- Acuerdo por el que se determina la norma para establecer la estructura del formato de la Relación de Bienes que Componen el Patrimonio del Ente Público.
- Norma para la difusión a la ciudadanía de la Ley de Ingresos y del Presupuesto de Egresos.
- Norma para establecer la estructura del Calendario de Ingresos Base Mensual.
- Norma para establecer la estructura del Calendario del Presupuesto de Egresos Base Mensual.
- Normas para establecer la estructura de información del formato del Ejercicio y Destino de Gasto Federalizado y Reintegros.

- Norma para establecer la estructura de información del formato de Programas con Recursos Federales por Orden de Gobierno.
- Norma para establecer la estructura de información de la Relación de las Cuentas Bancarias Productivas Específicas que se presentan en la Cuenta Pública, en las cuales se depositen los Recursos Federales transferidos.
- Acuerdo por el que se determina la norma de información financiera para precisar los alcances del Acuerdo 1 aprobado por el Consejo Nacional de Armonización Contable, en reunión del 3 de mayo de 2013 y publicado el 16 de mayo de 2013.
- MCG Capítulo I y Capítulo II
- MCG Anexo 1 Matrices de Conversión.
- Metodología que permita hacer comparables las cifras presupuestales de los últimos seis ejercicios fiscales del ámbito federal.
- Clasificación Económica de los Ingresos, de los Gastos y del Financiamiento de los Entes Públicos.
- Plan de Cuentas.
- Normas y Metodología para la Emisión de la Información Financiera y Estructura de los Estados Financieros Básicos del Ente Público y Características de sus Notas.

Normatividad aplicada a los estados financieros.

Las cifras presentadas se fundamentan en la aplicación de los postulados básicos de la Contabilidad Gubernamental: sustancia económica, entidad, existencia permanente, revelación suficiente, importancia relativa, registro e integración presupuestaria, devengo, valuación contable, dualidad económica y consistencia; así como de los lineamientos emitidos por el CONAC, adoptados y difundidos por el Consejo de Armonización Contable para el Estado Libre y Soberano de Puebla (CACEP), legislación Estatal y normatividad relacionada para el ejercicio del presupuesto

6. Políticas de Contabilidad Significativas.

A continuación, se resumen las políticas de contabilidad más significativas, las cuales han sido aplicadas consistentemente a la fecha que se presenta, a menos que se especifique lo contrario.

- a) Por lo que respecta a la actualización de los activos, el método utilizado para reconocer el valor de los inmuebles se fundamentó en el valor catastral, ya que dichos inmuebles se encuentran en proceso de escrituración a favor de esta Entidad, dicho método es el definido por el CONAC para este tipo de bienes. En cuanto a los bienes muebles se estableció como política el reflejar valores de desecho para aquellos bienes que ya no agotaron su capacidad de servicio y se está en proceso de elaboración del manual de políticas para la disposición, venta y destino final de bienes muebles.
- b) La Auditoría Superior del Estado de Puebla no ha realizado operación alguna con el extranjero durante el primer trimestre del año en curso.
- c) No se aplicó método de valuación de inversiones puesto que no se ha realizado operación alguna de esta índole.



- d) Las compras de insumos de papelería, insumos de impresión para equipos de cómputo, etc., se realizan en forma mensual y sólo por las cantidades que cada una de las áreas administrativas determina en función de su consumo estimado durante dicho periodo, por lo que no se reporta saldo en la partida de Almacén. Así mismo, esta Institución no realiza procesos de producción que impliquen la determinación de su costo de venta.
- e) No se proporcionan beneficios adicionales a los trabajadores ya que por normatividad existe una entidad responsable de pagar las pensiones a los empleados de base y confianza de acuerdo a la normatividad aplicable.
- f) La Auditoría cuenta con provisiones por concepto de retenciones del Impuesto sobre la Renta a causa de servicios personales, del Sistema de Ahorro para el Retiro, del Sistema de Seguridad Social y la provisión del Impuesto Sobre Erogaciones por Remuneraciones al Trabajo Personal, así como de finiquitos de prestaciones laborales a ex servidores públicos de esta Institución.
- g) No se ha creado reserva alguna.
- h) No se aplicaron cambios en políticas contables ni corrección de errores.
- i) No se realizó reclasificación alguna.
- j) Depuración y cancelación de saldos. Del análisis a las cuentas de pasivo se tiene registrado como acreedores diversos los montos de prestaciones de ley que les correspondían a servidores públicos al cierre del ejercicio 2011, por lo que se propondrá su cancelación definitiva ya que dichos servidores no han solicitado el pago de los mismos.

7. Posición en moneda extranjera.

A esta fecha no se tienen pasivos en moneda extranjera.

8. Reporte Analítico del Activo.

- a) En referencia a los porcentajes de depreciación de los activos se ha adoptado los parámetros de estimación de vida útil emitidos por el CONAC publicados el 15 de agosto de 2012, en el Diario Oficial de la Federación.
- b) Los valores residuales de los activos se detallan a continuación por tipo de activo.

<u>Concepto</u>	<u>% de Depreciación Anual</u>
Mobiliario y Equipo de Administración	
Muebles de Oficina y Estantería	10
Muebles, Excepto de Oficina y Estantería	10
Equipo de Cómputo y de Tecnologías de la Información	33.3



Otros Mobiliarios y Equipos de Administración	10
Mobiliario y Equipo Educacional y Recreativo	
Equipos y Aparatos Audiovisuales	33.3
Aparatos Deportivos	20
Cámaras Fotográficas y de Video	33.3
Otro Mobiliario y Equipo Educacional y Recreativo	20
Equipo e Instrumental Médico y de Laboratorio	
Equipo Médico y de Laboratorio	20
Instrumental Médico y de Laboratorio	20
Equipo de Transporte	
Automóviles y Equipo Terrestre	20
Otros Equipos de Transporte	20
Maquinaria, Otros Equipos y Herramientas	
Sistemas de Aire Acondicionado, Calefacción y de Refrigeración	
Industrial y Comercial	10
Equipo de Comunicación y Telecomunicación	10
Equipos de Generación Eléctrica, Aparatos y Accesorios Eléctricos	10
Herramientas y Máquinas-Herramienta	10
Otros Equipos	10

- c) No se capitalizó gasto alguno a la fecha, proveniente de gastos de investigación y desarrollo.
- d) No se reporta riesgo por tipo de cambio o tipo de interés de las inversiones financieras porque no se está en estos supuestos.
- e) No se reporta valor activado ya que no se erogó recurso alguno en bienes construidos por la Auditoría Puebla.
- f) No existen circunstancias de carácter significativo que afecten el activo y que provengan de litigios, garantías, baja en inversiones, avales, etc.
- g) No se presentó desmantelamiento alguno de activos.
- h) La Auditoría Puebla ha implementado dentro de su PROGRAMA INTEGRAL DE DESARROLLO INSTITUCIONAL (PIDI) la herramienta de las 5's que contempla, entre otras, el uso eficiente de los bienes materiales de la Institución.
- Finalmente, no se reportan variaciones en materia de inversiones en valores, patrimonios de otras entidades, inversiones en empresas de participación mayoritaria o minoritaria o de patrimonio de organismos descentralizados de control presupuestario directo ya que no operan estas situaciones.

9. Fideicomisos, mandatos y análogos.

No se tiene figura alguna de este tipo por lo que no se reporta información.

10. Reporte de la Recaudación.

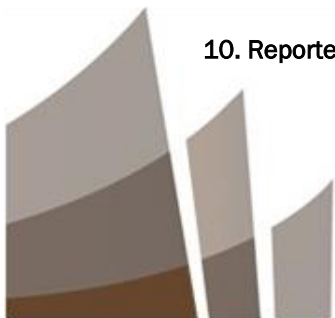



En el tema de la recaudación toda vez que la fuente principal de ingresos de la Auditoría Puebla proviene de las aportaciones contempladas en la Ley de Ingresos vigente y en menor parte proveniente del convenio PROFIS y del Convenio con la SHCP para la capacitación y profesionalización en materia de armonización contable de los servidores públicos, su percepción está debidamente calendarizada. En cuanto a los aprovechamientos, su recaudación está sujeta a la ocurrencia de los supuestos de incumplimiento de obligaciones de los entes sujetos de revisión, así como al pago de servicios demandados por la ciudadanía. Bajo esta tesitura la recaudación e ingresos a mediano plazo se reducen a conocer el presupuesto de egresos autorizado a ejercer a esta Auditoría para el ejercicio 2018.

Ingresos Estatales

Concepto	Devengado		Recaudado	Variación
Aprovechamientos	\$ 894,853	\$	894,853	0%
Derechos y Productos	1,075,219		1,075,219	0%
Transferencias, Subsidios y otras ayudas	<u>154,376,219</u>		<u>154,376,219</u>	<u>0%</u>
Total, de Ingresos	\$157,437,174	\$	157,437,174	0%

11. Información sobre Deuda y el Reporte Analítico de Deuda.

Como ya se mencionó en las notas al Estado Analítico de Deuda, la Auditoría Puebla no ha contraído deuda pública y solo refleja los adeudos de los diversos tipos de pasivos que ya se comentaron en el citado Estado.

12. Calificaciones otorgadas.

No aplica la calificación crediticia.

13. Proceso de mejora.

a) Principales Políticas de Control Interno.

Las políticas de control interno están contempladas en los manuales de procedimientos que se localizan en el Sistema de Administración de Documentos, en ellos se detalla la debida asignación de Autoridad, Responsabilidad y los cargos, a la par de que establecen las diferentes relaciones jerárquicas y funcionales para cada uno de estos. Como ejemplo se tiene el control interno en el registro de los momentos contables del egreso y el ingreso; expedición de viáticos; adquisiciones de bienes y servicios; control de inventarios de activos que conforman el patrimonio; pago de facturas, etc.

b) Medidas de desempeño financiero, metas y alcance.

Las principales mejoras que se realizaron a los procesos en materia financiera en la Auditoría Superior del Estado de Puebla, versan sobre la Armonización Contable, la cual, tiene como principal objetivo establecer los criterios generales, que regirán la contabilidad gubernamental y la emisión de información financiera de



los entes públicos, con el fin de establecer criterios generales de registro y presentación de información en todos los órdenes de gobierno.

Al respecto, desde la entrada en vigor de la Ley General de Contabilidad Gubernamental (LGCG), la Auditoría de Puebla se encontró en un proceso de adecuaciones tanto en el ámbito normativo, como en los procedimientos de control, registro y presentación de información presupuestal, programática y contable.

Por lo anterior se enuncian las principales acciones realizadas en el ejercicio fiscal 2013, correspondientes al proceso de mejora en la Armonización Contable.

A partir del 1 de enero de 2013 se efectúan registros contables en apego a la base técnica prevista en la normatividad emitida por el CONAC con el objeto de obtener información Contable, Programática y Presupuestal que permita dar cumplimiento al artículo cuarto transitorio de la LGCG.

Para cumplir en tiempo y forma a los plazos establecidos en la LGCG, en 2013 se lograron adoptar e implementar los siguientes documentos técnico-normativos:

- Ley General de Contabilidad Gubernamental.
- Marco Conceptual de Contabilidad Gubernamental.
- Postulados Básicos de Contabilidad Gubernamental.
- Clasificador por Rubros de Ingresos.
- Clasificación Administrativa.
- Clasificación Funcional del Gasto.
- Clasificación Programática.
- Clasificador por Tipo de Gasto.
- Clasificador por Objeto del Gasto.
- Adecuaciones al Clasificador por Objeto de Gasto.
- Clasificador por Objeto del Gasto (Capítulo, Concepto y Partida Genérica).
- Clasificador por Fuentes de Financiamiento.
- Plan de Cuentas.
- Manual de Contabilidad Gubernamental.
- Normas y Metodología para la Emisión de Información Financiera y Estructura de los Estados Financieros Básicos del Ente Público y Características de sus Notas.
- Principales Reglas de Registro y Valoración del Patrimonio (Elementos Generales).
- Clasificación Funcional del Gasto (Finalidad, Función y Subfunción).
- Normas y Metodología para la Determinación de los Momentos Contables de los Ingresos.
- Normas y Metodología para la Determinación de los Momentos Contables de los Egresos.
- Parámetros de Estimación de Vida Útil.
- Marco Metodológico Sobre la Forma y Términos en que Deberá Orientarse el Desarrollo del Análisis de los Componentes de las Finanzas Públicas con Relación a los Objetivos y Prioridades que, en la Materia, Establezca la Planeación del Desarrollo, para su Integración en la Cuenta Pública.
- Clasificación Económica de los Ingresos, de los Gastos y del Financiamiento de los Entes Públicos.
- Lineamientos Mínimos relativos al Diseño e Integración del Registro en los Libros Diario, Mayor e Inventarios y Balances (Registro Electrónico).
- Lineamientos para la elaboración del Catálogo de Bienes que permita la interrelación automática con el Clasificador por Objeto del Gasto y la Lista de Cuentas.

- Lineamientos dirigidos a asegurar que el Sistema de Contabilidad Gubernamental facilite el Registro y Control de los Inventarios de los Bienes Muebles e Inmuebles de los Entes Públicos.
- Reglas Específicas de Registro y Valoración del Patrimonio.
- Lineamientos para la elaboración del Catálogo de Bienes Inmuebles que Permita la interrelación automática con el Clasificador por Objeto del Gasto y la Lista de Cuentas.
- Mejoras a los documentos aprobados por el Consejo Nacional de Armonización Contable.
- Lineamientos que deberán observar los entes públicos para registrar en las cuentas de activo los fideicomisos sin estructura orgánica y contratos análogos, incluyendo mandatos.
- Acuerdo que reforma las Principales Reglas de Registro y Valoración del Patrimonio (Elementos Generales) publicado el 27 de diciembre de 2010.
- Acuerdo que reforma las Normas y Metodología para la Determinación de los Momentos Contables de los Ingresos.
- Acuerdo por el que se determina la Norma para establecer la estructura del formato de la Relación de Bienes que Componen el Patrimonio del Ente Público.
- Lineamientos sobre los Indicadores para Medir los Avances Físicos y Financieros relacionados con los Recursos Públicos Federales.

14. Información por segmentos.

La Auditoría Superior es el ente fiscalizador dependiente del Honorable Congreso del Estado, no obstante, tiene autonomía técnica y de gestión, por lo cual presenta sus estados financieros de manera independiente de la información financiera del Congreso del Estado.

15. Eventos Posteriores al cierre.

A la fecha de presentación de los Estados Financieros con cifras al 31 de diciembre de 2018, no se reportan eventos posteriores que puedan afectar dichas cifras.

16. Partes relacionadas.

No existen partes relacionadas que puedan ejercer influencia significativa sobre la toma de decisiones financieras y operativas de la Auditoría Puebla, puesto que goza de autonomía técnica y de gestión, por lo que es la única responsable de la aplicación de su presupuesto de egresos y de sus ingresos.

17. Responsabilidad sobre la presentación razonable de los Estados financieros.

Cada uno de los Estados Financieros se ha rubricado por los responsables encargados de su elaboración, revisión y autorización, para garantizar que los mismos presentan razonablemente las cifras financieras, así como el contenido de sus notas.

"Bajo protesta de decir verdad declaramos que los Estados Financieros y sus notas, son razonablemente correctos y son responsabilidad del emisor."

